# СЛУЖБЕН ВЕСНИК
# НА РЕПУБЛИКА МАКЕДОНИЈА

Број 53 Год. LXII Вторник, 25 април 2006 Цена на овој број е 350 денари

www.slvesnik.com.mk contact@slvesnik.com.mk


## СОДРЖИНА


Стр.

636. **Одлука** за давање концесија за детални геолошки истражувања на минералната суровина никел на ДПТТ „МИСА-МГ“ експорт-импорт ДООЕЛ Скопје на локалитетот „Гроот“, општина Велес...................................... 2

637. **Одлука** за давање концесија за експлоатација на минералната суровина - мермер на ТД „ЛАРИН МРАМОР КОМПАНИ“ АД Скопје на локалитетот во околината на с. Беловодица, Прилепско.............................................. 2

638. **Одлука** за давање концесија за експлоатација на минералната суровина - кварцит на ДПТТ „МИСА МГ“ ДООЕЛ Скопје на локалитетот „Манастирски утки“ кај с. Чичево, општина Велес..................................................... 2

639. **Одлука** за давање концесија за експлоатација на минералната суровина - тресет на АД „Борец“ с. Лешок - Тетово на локалитетот во близина на с. Јанчиште, општина Јегуновце.............. 3

640. **Одлука** за давање согласност на Правилникот за изменување и дополнување на Правилникот за систематизација на работните места во Агенцијата за вработување на Република Македонија......................................................... 4

Стр.

641. **Одлука** за преобразба на Јавното претпријатие „Македонска информативна агенција“, во Акционерско друштво „Македонска информативна агенција“ во државна сопственост....... 4

642. **Одлука** за усвојување на Статутот на Акционерското друштво „Македонска информативна агенција АД“, во државна сопственост, Скопје.............. 5

643. **Статут** на Акционерско друштво „Македонска информативна агенција АД“ - Скопје, во државна сопственост 5

644. **Тарифа** за висината на трошоците за присилна наплата.................................. 9

645. **Годишна програма** за премер, катастар и запишување на права на недвижностите во 2006 година................. 9

646. **Список** на готови лекови за употреба во ветеринарната медицина за кои е дадено одобрение за ставање во промет во период од 01.02.2006 до 31.03.2006... 42

647. **Правилник** за видот, начинот на вршењето и начинот на водењето на евиденција на оперативните теренски и геодетски работи и геодетски работи за посебни намени............................................. 44

648. **Правилник** за изработка и одржување на катастарскиот операт........................... 46

**Огласен дел**.......................................... 1-64

## ВЛАДА НА РЕПУБЛИКА МАКЕДОНИЈА

**636.**

Врз основа на член 6, став 2 од Законот за концесии („Службен весник на Република Македонија" бр. 25/2002 и 24/2003) и член 86 од Законот за минералните суровини („Службен весник на Република Македонија" бр. 18/99 и 29/2002), Владата на Република Македонија, на седницата одржана на 13.04.2006 година, донесе

### О Д Л У К А
### ЗА ДАВАЊЕ КОНЦЕСИЈА ЗА ДЕТАЛНИ ГЕОЛОШКИ ИСТРАЖУВАЊА НА МИНЕРАЛНАТА СУРОВИНА НИКЕЛ НА ДПТТ „МИСА-МГ" ЕКСПОРТ-ИМПОРТ ДООЕЛ СКОПЈЕ НА ЛОКАЛИТЕТОТ „ГРООТ", ОПШТИНА ВЕЛЕС

1. На ДПТТ „МИСА-МГ" експорт-импорт ДООЕЛ Скопје се дава концесија за детални геолошки истражувања на минералната суровина – никел на локалитетот „Гроот" општина Велес, со површина на простор на концесија за детални геолошки истражувања дефиниран со точки меѓусебно поврзани со прави линии, а точките дефинирани со координати како е дадено во табелава, и тоа:

| ТОЧКА | КООРДИНАТА -X | КООРДИНАТА -Y |
|---|---|---|
| Т-1 | 4.622 200,00 | 7.561 800,00 |
| Т-2 | 4.623 200,00 | 7.561 800,00 |
| Т-3 | 4.623 200,00 | 7.562 250,00 |
| Т-4 | 4.623 000,00 | 7.562 625,00 |
| Т-5 | 4.622 200,00 | 7.562 625,00 |

Површината на просторот на концесија за истражување од точка 1 на оваа одлука изнесува P=0,82 $km^2$.

2. Времетраењето на дадената концесија од точка 1 на оваа одлука, ќе се определат во Договорот за концесија согласно Законот за минералните суровини.

3. Висината на надоместокот за дадената концесија од точка 1 на оваа одлука ќе се определи во Договорот за концесија, согласно Одлуката за определување на критериуми за висината на надоместокот за концесии за вршење детални геолошки истражувања и експлоатација на минерални суровини („Службен весник на Република Македонија" бр. 100/05).

4. Начинот, роковите и гаранцијата за плаќањето на надоместоците ќе се определи во Договорот за концесија.

5. Како почеток на концесијата ќе се смета денот на потпишувањето на Договорот за концесија.

6.Во име на Владата на Република Македонија, Договорот за концесија ќе го потпише министерот за економија.

7. Оваа одлука влегува во сила наредниот ден од денот на објавувањето во „Службен весник на Република Македонија".

Бр.19-1528/1
13 април 2006 година
Скопје

Претседател на Владата
на Република Македонија,
д-р **Владо Бучковски**, с.р.

---

**637.**

Врз основа на член 6, став 2 од Законот за концесии („Службен весник на Република Македонија" бр.25/02 и 24/03) и член 86 од Законот за минералните суровини („Службен весник на Република Македонија" бр. 18/99 и 29/02), Владата на Република Македонија, на седницата одржана на 13.04.2006 година, донесе

### О Д Л У К А
### ЗА ДАВАЊЕ КОНЦЕСИЈА ЗА ЕКСПЛОАТАЦИЈА НА МИНЕРАЛНАТА СУРОВИНА-МЕРМЕР НА ТД „ЛАРИН МРАМОР КОМПАНИ" АД СКОПЈЕ НА ЛОКАЛИТЕТОТ ВО ОКОЛИНАТА НА С. БЕЛОВОДИЦА, ПРИЛЕПСКО

1. На ТД „ЛАРИН МРАМОР КОМПАНИ" АД Скопје се дава концесија за експлоатација на минералната суровина – мермер на локалитетот во околината на с. Беловодица - Прилепско, со површина на простор на концесија за експлоатација дефиниран со точки меѓусебно поврзани со прави линии, а точките дефинирани со координати како е дадено во табелава, и тоа:

| ТОЧКА | КООРДИНАТА-X | КООРДИНАТА -Y |
|---|---|---|
| Т-1 | 4.577150,00 | 7.559 750,00 |
| Т-2 | 4.577 050,00 | 7.560 450,00 |
| Т-3 | 4.575 200,00 | 7.561 900,00 |
| Т-4 | 4.574 700,00 | 7.561 180,00 |
| Т-5 | 4.576 200,00 | 7.560 200,00 |
| Т-6 | 4.576 700,00 | 7.560 000,00 |
| Т-7 | 4.575 750,00 | 7.560 875,00 |

Површината на просторот на експлотационото поле од точка 1 на оваа одлука изнесува P=1,87 $km^2$.

2. Времетраењето на дадената концесија од точка 1 на оваа одлука, ќе се определат во Договорот за концесија согласно Законот за минералните суровини.

3. Висината на надоместокот за дадената концесија од точка 1 на оваа одлука ќе се определи во Договорот за концесија, согласно Одлуката за определување на критериуми за висината на надоместокот за концесии за вршење детални геолошки истражувања и експлоатација на минерални суровини („Службен весник на Република Македонија" бр.100/05).

4. Начинот, роковите и гаранцијата за плаќањето на надоместоците ќе се определи во Договорот за концесија.

5. За површината од точка 1 од оваа одлука ЈП „Македонски шуми" треба благовремено да изврши сеча на шумата, а истовремено ТД „ЛАРИН МРАМОР КОМПАНИ" АД Скопје, треба да изврши пошумување на соодветна површина која ќе ја определи ЈП „Македонски шуми".

6. Како почеток на концесијата ќе се смета денот на потпишување на Договорот за концесија.

7. Во име на Владата на Република Македонија, Договорот за концесија ќе го потпише министерот за економија.

8. Оваа одлука влегува во сила наредниот ден од денот на објавувањето во „Службен весник на Република Македонија".

Бр.19-1529/1
13 април 2006 година
Скопје

Претседател на Владата
на Република Македонија,
д-р **Владо Бучковски**, с.р.

---

**638.**

Врз основа на член 6, став 2 од Законот за концесии („Службен весник на Република Македонија" бр.25/02 и 24/03) и член 86 од Законот за минералните суровини („Службен весник на Република Македонија" бр. 18/99 и 29/02), Владата на Република Македонија, на седницата одржана на 13.04.2006 година, донесе

### О Д Л У К А
### ЗА ДАВАЊЕ КОНЦЕСИЈА ЗА ЕКСПЛОАТАЦИЈА НА МИНЕРАЛНАТА СУРОВИНА - КВАРЦИТ НА ДПТТ „МИСА-МГ" ДООЕЛ СКОПЈЕ НА ЛОКАЛИТЕТОТ „МАНАСТИРСКИ УТКИ" КАЈ С. ЧИЧЕВО, ОПШТИНА ВЕЛЕС

1. На ДПТТ „МИСА-МГ" ДООЕЛ Скопје се дава концесија за експлоатација на минералната суровина - кварцит на локалитетот „Манастирски утки" кај с. Чичево, општина Велес со површина на простор на концесија за експлоатација дефиниран со точки меѓусебно поврзани со прави линии, а точките дефинирани со координати како е дадено во табелава, и тоа:

| ТОЧКА | КООРДИНАТА -X | КООРДИНАТА -Y |
|---|---|---|
| Т-1 | 4.602.750,00 | 7.572.400,00 |
| Т-2 | 4.603.750,00 | 7.572.250,00 |
| Т-3 | 4.603.750,00 | 7.573.500,00 |
| Т-4 | 4.602.800,00 | 7.573.500,00 |

Површината на просторот на експлотационото поле од точка 1 на оваа одлука изнесува P=1,1 km2.

2. Времетраењето на дадената концесија од точка 1 на оваа одлука, ќе се определат во Договорот за концесија согласно Законот за минералните суровини.

3. Висината на надоместокот за дадената концесија од точка 1 на оваа одлука ќе се определи во Договорот за концесија, согласно Одлуката за определување на критериуми за висината на надоместокот за концесии за вршење детални геолошки истражувања и експлоатација на минерални суровини ("Службен весник на Република Македонија" бр. 100/05).

4. Начинот, роковите и гаранцијата за плаќањето на надоместоците ќе се определи во Договорот за концесија.

5. Како почеток на концесијата ќе се смета денот на потпишувањето на Договорот за концесија.

6. Во име на Владата на Република Македонија, Договорот за концесија ќе го потпише министерот за економија.

7. Оваа одлука влегува во сила наредниот ден од денот на објавувањето во "Службен весник на Република Македонија".

Бр.19-1530/1
13 април 2006 година
Скопје

Претседател на Владата
на Република Македонија,
д-р **Владо Бучковски**, с.р.

---

**639.**

Врз основа на член 6, став 2 од Законот за концесии ("Службен весник на Република Македонија" бр. 25/2002 и 24/2003) и член 86 од Законот за минералните суровини ("Службен весник на Република Македонија" бр. 18/99 и 29/2002), Владата на Република Македонија, на седницата одржана на 13.04.2996 година, донесе

## О Д Л У К А
## ЗА ДАВАЊЕ КОНЦЕСИЈА ЗА ЕКСПЛОАТАЦИЈА НА МИНЕРАЛНАТА СУРОВИНА - ТРЕСЕТ НА АД "БОРЕЦ" С. ЛЕШОК - ТЕТОВО НА ЛОКАЛИТЕТОТ ВО БЛИЗИНА НА С. ЈАНЧИШТЕ, ОПШТИНА ЈЕГУНОВЦЕ

1. На АД "БОРЕЦ" с. Лешок - Тетово се дава концесија за експлоатација на минералната суровина – тресет на локалитетот во близина на с. Јанчиште, општина Јегуновце, со површина на простор на концесија за експлоатација дефиниран со точки меѓусебно поврзани со прави линии, а точките дефинирани со координати како е дадено во табеливе, и тоа:

Поле 1

| ТОЧКА | КООРДИНАТА -X | КООРДИНАТА -Y |
|---|---|---|
| Т-1 | 4.656 620,00 | 7.510 356,00 |
| Т-2 | 4.656 560,00 | 7.510 768,00 |
| Т-3 | 4.656 368,00 | 7.510 915,00 |
| Т-4 | 4.656 280,00 | 7.510 868,00 |
| Т-5 | 4.656 118,00 | 7.510 770,00 |
| Т-6 | 4.656 018,00 | 7.510 666,00 |
| Т-7 | 4.655 824,00 | 7.510 540,00 |
| Т-8 | 4.655 784,00 | 7.510 720,00 |
| Т-9 | 4.655 673,00 | 7.510 672,00 |
| Т-10 | 4.655 668,00 | 7.510 548,00 |
| Т-11 | 4.655 666,00 | 7.510 262,00 |
| Т-12 | 4.655 750,00 | 7.510 200,00 |
| Т-13 | 4.655 803,00 | 7.510 245,00 |
| Т-14 | 4.655 970,00 | 7.510 147,00 |
| Т-15 | 4.656 093,00 | 7.510 235,00 |
| Т-16 | 4.656 238,00 | 7.510 263,00 |
| Т-17 | 4.656 335,00 | 7.510 355,00 |

Површината на просторот на експлотационото Поле 1 од точка 1 на оваа одлука изнесува P=0,47 km$^2$.

Поле 2

| ТОЧКА | КООРДИНАТА -X | КООРДИНАТА -Y |
|---|---|---|
| Т-1 | 4.655 082,00 | 7.509 980,00 |
| Т-2 | 4.655 144,00 | 7.510 024,00 |
| Т-3 | 4.655 180,00 | 7.510 022,00 |
| Т-4 | 4.655 190,00 | 7.510 095,00 |
| Т-5 | 4.655 250,00 | 7.510 150,00 |
| Т-6 | 4.655 178,00 | 7.510 160,00 |
| Т-7 | 4.655 082,00 | 7.510 116,00 |
| Т-8 | 4.655 104,00 | 7.510 050,00 |

Површината на просторот на експлотационото Поле 2 од точка 1 на оваа одлука изнесува P=0,0165 km$^2$.

Поле 3

| ТОЧКА | КООРДИНАТА -X | КООРДИНАТА -Y |
|---|---|---|
| Т-1 | 4.655 080,00 | 7.509 588,00 |
| Т-2 | 4.654 880,00 | 7.509 816,00 |
| Т-3 | 4.654 816,00 | 7.509 692,00 |
| Т-4 | 4.654 756,00 | 7.509 635,00 |
| Т-5 | 4.654 574,00 | 7.509 510,00 |
| Т-6 | 4.654 500,00 | 7.509 303,00 |
| Т-7 | 4.654 552,00 | 7.509 245,00 |
| Т-8 | 4.654 648,00 | 7.509 295,00 |
| Т-9 | 4.654 767,00 | 7.509 130,00 |
| Т-10 | 4.654 847,00 | 7.509 235,00 |
| Т-11 | 4.654 800,00 | 7.509 304,00 |
| Т-12 | 4.654 764,00 | 7.509 478,00 |

Површината на просторот на експлотационото Поле 3 од точка 1 на оваа одлука изнесува P=0,15 km$^2$.

2. Времетраењето на дадената концесија од точка 1 на оваа одлука, ќе се определат во Договорот за концесија согласно Законот за минералните суровини.

3. Висината на надоместокот за дадената концесија од точка 1 на оваа одлука ќе се определи во Договорот за концесија, согласно Одлуката за определување на критериуми за висината на надоместокот за концесии за вршење детални геолошки истражувања и експлоатација на минерални суровини ("Службен весник на Република Македонија" бр. 100/2005).

4. Начинот, роковите и гаранцијата за плаќањето на надоместоците ќе се определи во Договорот за концесија.

5. За површина од точка 1 од оваа одлука ЈП "Македонски Шуми" треба благовремено да изврши сеча на шумата, а истовремено АД "БОРЕЦ" с. Лешок - Тетово треба да изврши пошумување на соодветна површина која ќе ја определи ЈП "Македонски Шуми".

6. Како почеток на концесијата ќе се смета денот на потпишување на Договорот за концесија.

7. Во име на Владата на Република Македонија, Договорот за концесија ќе го потпише министерот за економија.

8. Оваа одлука влегува во сила наредниот ден од денот на објавувањето во "Службен весник на Република Македонија".

Бр. 19-1532/1
13 април 2006 година
Скопје

Претседател на Владата
на Република Македонија,
д-р **Владо Бучковски**, с.р.

**640.**

Врз основа на член 88, став 2 од Законот за вработување и осигурување во случај на невработеност ("Службен весник на Република Македонија" бр. 37/97, 25/00, 101/00, 50/01, 25/03, 37/04 и 4/05), Владата на Република Македонија, на седницата одржана на 13.04.2006 година, донесе

## ОДЛУКА
## ЗА ДАВАЊЕ СОГЛАСНОСТ НА ПРАВИЛНИКОТ ЗА ИЗМЕНУВАЊЕ И ДОПОЛНУВАЊЕ НА ПРАВИЛНИКОТ ЗА СИСТЕМАТИЗАЦИЈА НА РАБОТНИТЕ МЕСТА ВО АГЕНЦИЈАТА ЗА ВРАБОТУВАЊЕ НА РЕПУБЛИКА МАКЕДОНИЈА

1. Владата на Република Македонија дава согласност на Правилникот за изменување и дополнување на Правилникот за систематизација на работните места во Агенцијата за вработување на Република Македонија, бр. 02-287/1 од 27.02.2006 година, донесен од Управниот одбор на Агенцијата за вработување на Република Македонија, на седницата одржана на 27.02.2006 година.

2. Оваа одлука влегува во сила наредниот ден од денот на објавувањето во "Службен весник на Република Македонија".

Бр. 19-1117/1
13 април 2006 година
Скопје

Претседател на Владата
на Република Македонија,
д-р **Владо Бучковски,** с.р.

---

**641.**

Врз основа на член 4 став 4 од Законот за јавните претпријатија ("Службен весник на Република Македонија" бр. 38/96, 6/02 и 53/03), Владата на Република Македонија, на седницата одржана на 13.04.2006 година, донесе

## ОДЛУКА
## ЗА ПРЕОБРАЗБА НА ЈАВНОТО ПРЕТПРИЈАТИЕ "МАКЕДОНСКА ИНФОРМАТИВНА АГЕНЦИЈА", ВО АКЦИОНЕРСКО ДРУШТВО "МАКЕДОНСКА ИНФОРМАТИВНА АГЕНЦИЈА" ВО ДРЖАВНА СОПСТВЕНОСТ

Член 1

Со оваа одлука се врши преобразба на Јавното претпријатие "Македонска информативна агенција" во акционерско друштво "Македонска информативна агенција АД" - Скопје во државна сопственост.

Член 2

Акционерското друштво, ќе работи и ќе учествува во правниот промет под фирма:

Акционерско друштво "Македонска информативна агенција АД" - Скопје во државна сопственост.

Скратен назив на фирмата е: АД "МИА" - Скопје.

Член 3

Седиштето на Акционерското друштво "Македонска информативна агенција АД" - Скопје во државна сопственост е во Скопје, ул. "Бојмија" К-2.

Член 4

Акционерско друштво "Македонска информативна агенција АД" - Скопје, во државна сопственост дејноста ја обавува заради целосно и објективно информирање на медиумите и на граѓаните на Република Македонија, како и за информирање на меѓународната јавност за актуелната општествена политичка и економска состојба во Република Македонија.

Член 5

Акционерското друштво "Македонска информативна агенција АД" - Скопје, во државна сопственост ја обавува следната претежна дејност:

- 92.40- активност на новински агенции.

Друштвото ќе ги обавува сите дејности за кои не е потребна посебна дозвола или одобрение од надлежен орган.

Член 6

Акционерско друштво "Македонска информативна агенција АД" - Скопје, во државна сопственост во правниот промет истапува во свое име и за своја сметка.

Член 7

Основна главнина на Акционерското друштво "Македонска информативна агенција АД" - Скопје во државна сопственост се средствата, опремата и имотот на Јавното претпријатие "Македонска информативна агенција".

Член 8

Управувањето на друштвото е организирано според двостепен систем:

- Управен одбор, и
- Надзорен одбор.

Член 9

Членовите на Управниот одбор ги избира Надзорниот одбор.

Управниот одбор управува со друштвото и во тие рамки го води работењето на друштвото под сопствена одговорност.

Управниот одбор се состои од 5 (пет) члена.

Член 10

Надзорниот одбор се состои од 5 (пет) члена.

Надзорниот одбор врши надзор врз управувањето со друштвото што го врши Управниот одбор.

Членовите на Надзорниот одбор ги избира Владата на Република Македонија во својство на собрание на акционери.

Надзорниот одбор од редот на своите членови со мнозинство гласови од вкупниот број на членовите на Надзорниот одбор избира претседател на Надзорниот одбор.

Една четвртина од членовите на Надзорниот одбор се независни членови на Надзорниот одбор.

Член 11

Акционерското друштво "Македонска информативна агенција АД" - Скопје, во државна сопственост донесува Статут со кој особено се уредува: фирмата и седиштето, предметот на работењето на друштвото, износот на основната главнина, номиналниот износ на акциите, бројот на акциите и други прашања од значење на друштвото.

Статутот на Акционерското друштво "Македонска информативна агенција АД" - Скопје во државна сопственост ќе се донесе во рок од 30 дена од денот на влегувањето во сила на оваа одлука.

Член 12

Капиталот, средствата, вработените правата и обврските поврзани со работењето на Јавното претпријатие "Македонска информативна агенција" ќе се пренесат на Акционерското друштво "Македонска информативна агенција АД" - Скопје во државна сопственост.

Член 13

Органите на управување на ЈП МИА продолжуваат да ги вршат функциите, обврските и правата до завршување на преобразбата на Јавното претпријатие во Акционерско друштво и до конституирање на друштвото.

Член 14

Оваа одлука влегува во сила наредниот ден од денот на објавувањето во "Службен весник на Република Македонија".

Бр. 19-1757/1
13 април 2006 година
Скопје

Претседател на Владата
на Република Македонија,
д-р **Владо Бучковски,** с.р.

**642.**

Врз основа на член 383, став 1, точка 1 од Законот за трговските друштва ("Службен весник на Република Македонија" бр. 28/04), Владата на Република Македонија, на седницата одржана на 13.04.2006 година, донесе

## О Д Л У К А
## ЗА УСВОЈУВАЊЕ НА СТАТУТОТ НА АКЦИОНЕРСКОТО ДРУШТВО „МАКЕДОНСКА ИНФОРМАТИВНА АГЕНЦИЈА АД", ВО ДРЖАВНА СОПСТВЕНОСТ, СКОПЈЕ

1. Се усвојува Статутот на Акционерското друштво "Македонска информативна агенција АД" - Скопје во државна сопственост бр. 19-1757/2 од 13.04.2006 година.

2. Оваа одлука влегува во сила со денот на донесувањето, а ќе се објави во "Службен весник на Република Македонија".

Бр. 19-1757/3
13 април 2006 година
Скопје

Претседател на Владата
на Република Македонија,
д-р **Владо Бучковски,** с.р.

---

**643.**

Врз основа на член 22 и 287 од Законот за трговските друштва ("Службен весник на Република Македонија" бр. 28/04), Владата на Република Македонија, на седницата одржана на 13.04.2006 година, донесе

## С Т А Т У Т
## НА АКЦИОНЕРСКО ДРУШТВО "МАКЕДОНСКА ИНФОРМАТИВНА АГЕНЦИЈА АД" - СКОПЈЕ, ВО ДРЖАВНА СОПСТВЕНОСТ

### I. ОПШТИ ОДРЕДБИ

Член 1

Со овој статут се утврдува: фирмата, седиштето, предметот на работење, износот на основната главнина, номиналната вредност на акциите, бројот на акциите од секој род и класа, правата, обврските, ограничувањата и погодностите, предностите што за себе ги задржува основачот, постапката за свикување и одржување на собранието, фирмата, седиштето и МБС на основачот, видот, составот и начинот на избор на органот на управување, формата и начинот на објавувањата и други одредби што се од значење за Акционерското друштво "Македонска информативна агенција АД" - Скопје, во државна сопственост (во натамошниот текст: Друштвото).

Член 2

Друштвото настана со Одлука на Владата на Република Македонија бр. 19-1757/1 од 13.04.2006 година, за преобразба на Јавното претпријатие Македонска информативна агенција во Акционерско друштво "Македонска информативна агенција" - Скопје, во државна сопственост.

### II. ФИРМА И СЕДИШТЕ НА ДРУШТВОТО

Член 3

Акционерското друштво, ќе работи и ќе учествува во правниот промет под фирма:

Акционерско друштво "Македонска информативна агенција" - Скопје, во државна сопственост.

Скратен назив на фирмата е: АД "МИА" - Скопје.

Член 4

Седиштето на Друштвото е во Скопје ул. „Бојмија" К-2.

Член 5

Друштвото има печат, штембил и знак.

Формата на печатот, штембилот и знакот ќе се утврдат со акт на Управниот одбор.

Член 6

Статутот е основен општ акт на Друштвото.

Другите општи акти на Друштвото мора да бидат во согласност со статутот.

### III. ПРЕДМЕТ НА РАБОТЕЊЕ НА ДРУШТВОТО

Член 7

Предмет на работење на Друштвото се следните дејности:

- 92.40- активност на новински агенции.

Друштвото ќе ги обавува сите дејности за кои не е потребна посебна дозвола или одобрение од надлежен орган.

### IV. ИЗНОС НА ОСНОВНАТА ГЛАВНИНА, НОМИНАЛНА ВРЕДНОСТ НА АКЦИИТЕ И НИВНИОТ БРОЈ, ПРАВА, ОБВРСКИ, ОГРАНИЧУВАЊА И ПОГОДНОСТИ

Член 8

Основната главнина на Друштвото изнесува 3.730.600,00 МКД (три милиони седумстотини триесет илјади шестотини денари) или 60.659,40 ЕУР (шеесетилјадишестотинипедесетидевет евра четириесет евро центи) според средниот курс на Народна банка на Република Македонија објавен еден ден пред усвојување на Статутот).

Основната главнина на Друштвото е поделена на 60.659,00 обични акции што гласат на име, со номинална вредност од 1 евро=61,5 МКД по акција.

### V. ФОНД ЗА СТЕКНУВАЊЕ НА АКЦИИ НА ВРАБОТЕНИТЕ

Член 9

Се основа Фонд од кој вработените можат да стекнат акции на Друштвото, бесплатно или по повластена цена.

Фондот нема својство на правно лице.

Член 10

Собранието на Друштвото донесува Програма, според која вработените ќе стекнуваат акции, Одлука за издавање на акции наменети за Фондот, како и Одлука за критериумите за нивната распределба.

Акциите кои што вработените ги стекнуваат од Фондот, изнесуваат до една десетина од основната главнина и се стекнуваат од акциите на основачот.

Со акт на Собранието на Друштвото се уредува организацијата и управувањето на Фондот, како и користењето и начинот на распределбата на средствата наменети за акции на вработените.

### VI. ПРЕДНОСТИ НА ОСНОВАЧОТ

Член 11

Основачот не задржува посебни погодности за себе.

### VII. ПОСТАПКА ЗА СВИКУВАЊЕ И ОДРЖУВАЊЕ НА СОБРАНИЕ

Член 12

Правата и обврските на Собранието на Друштвото ги врши Владата на Република Македонија.

Собранието своите права и обврски ги врши на начин утврден во Деловникот за работа.

Член 13

Собранието на Друштвото се свикува во случаите определени со закон, како и кога тоа го бара интересот на Друштвото и на акционерот.

**1. Собрание**

Член 14

Собранието одлучува само за прашања изрично определени со закон и овој статут, а особено за:

- Измена на Статутот на Друштвото;
- Одобрување на Годишната сметка, на финансиските извештаи и на Годишниот извештај за работата на Друштвото во претходната деловна година и одлучувањето за распределба на добивката;
- Избор и отповикување на членовите на Надзорниот одбор;
- Промената на правата врзани за одделни видови и родови акции;
- Одобрување на работата и на водењето на работењето со Друштвото, на членовите на Надзорниот и на Управниот одбор, како и одобрување на Договорите за уредување на односите помеѓу Друштвото и членот на Управниот одбор (утврдени во член 26 од овој Статут);
- Зголемувањето и намалувањето на основната главнина на Друштвото;
- Издавање акции и други хартии од вредност;
- Издавање акции наменети за Фондот;
- Донесување Програма за стекнување на акции на вработените;
- Донесување Одлука за критериуми за распределба на акции на вработените;
- Издавање акции и други хартии од вредност;
- Издавање акции наменети за Фондот од кои што вработените ќе стекнуваат акции бесплатно или по повластена цена и за критериумите за нивната распределба;
- Назначување овластен ревизор за ревизија на годишната сметка и на финансиските извештаи на Друштвото;
- Преобразба на Друштвото во друга форма на Друштво и за статусните промени на Друштвото;
- Престанување на Друштвото;
- Одлучува за покривање на загубата.

VIII. ФИРМА, СЕДИШТЕ И МБС НА ОСНОВАЧОТ

Член 15

Основачот на Друштвото е Република Македонија, а правата на Собранието ги врши Владата на Република Македонија.

Седиштето на вршителот на правата на Основачот е во Скопје на ул. „Илинденска" бб. Матичен број на Основачот е 4064674.

IX. ВИД, СОСТАВ И НАЧИН НА ИЗБОР НА ОРГАНОТ НА УПРАВУВАЊЕ

Член 16

Управувањето на Друштвото е организирано според двостепен систем (Управен одбор и Надзорен одбор).

**1. Управен одбор**

Член 17

Со Друштвото управува Управен одбор кој се состои од 5 членови.

Членовите и претседателот на Управниот одбор ги избира Надзорниот одбор.

Член 18

Мандатот на членовите на Управниот одбор изнесува четири години.

Изборот и отповикувањето на членовите на Управниот одбор се врши со јавно гласање.

Член 19

Со Одлуката на Надзорниот одбор за избор на членовите на Управниот одбор, еден од членовите на Управниот одбор се именува за претседател на Управниот одбор и се определува кој член на Управниот одбор за која област од работењето на Друштвото ќе биде задолжен.

Член 20

Претседателот на Управниот одбор ги свикува состаноците и претседава со нив и е одговорен за водење на записникот и за организацијата на други форми преку кои Управниот одбор работи и одлучува.

Ако претседателот на Управниот одбор од кои и да е причини не е во можност да ја врши функцијата претседател или ако е отсутен, со состаноците на Управниот одбор претседава член на Управниот одбор именуван од Надзорниот одбор.

Член 21

Сите членови на Управниот одбор ги водат и ги вршат работите од надлежност на Управниот одбор и тоа:

- ја донесуваат Програмата за работа и развој на Друштвото;
- ја утврдуваат деловната политика;
- донесуваат Годишен план и Годишен финансиски план на Друштвото;
- на барање на Собранието подготвуваат општи акти и одлуки чие донесување е во надлежност на Собранието;
- донесуваат Годишна сметка, финансиски извештаи и Извештај за работа;
- назначуваат раководни лица кои го водат работењето на Друштвото;
- поднесуваат иницијатива за изменување и дополнување на Статутот;
- донесуваат План за годишна инвестициона програма;
- донесуваат План за јавни набавки;
- донесуваат одлуки за инвестиции;
- одлучуваат за внатрешната организација на Друштвото и систематизација на работните места;
- одлучуваат за употреба на посебната резерва;
- донесуваат Програма за економските, технолошките, структуралните и други промени, кои предизвикуваат потреба од намалување на бројот на вработените;
- одлучуваат за прашања од областа на одбраната
- одлучуваат за задолжувања на Друштвото со кредити, во врска со остварувањето на Планот;
- се грижат и преземаат потребни дејствија за исполнување на со закон пропишаните обврски;
- одлучуваат по приговорите за заштита на правата на работниците, во случаи утврдени со закон;
- одлучуваат за преземање на мерки за заштита и унапредување на животната средина;
- одлучуваат за именување и разрешување на членовите во комисиите, предвидени со актите на Друштвото;
- одлучуваат за вршење попис на средствата, побарувањата и обврските;
- формираат комисии од редот на членовите на Управниот одбор и од други лица;
- одлучуваат за набавка на основни средства;
- одлучуваат за расходување на основни средства и отстапување на основни средства;
- одлучуваат за издавање на основните средства на Друштвото под закуп;
- одлучуваат за доделување финансиска помош и спонзорства најмногу во износ од една илјада и петстотини евра во денарска противвредност;
- ги утврдуваат работните места со услови на работа потешки од нормалните;
- одлучуваат за барањата од надлежни органи и институции;
- ги определуваат овластените потписници на Друштвото;
- одлучуваат за склучување колективен договор;
- донесуваат Деловник за работа;
- вршат и други работи кои не се во надлежност на Собранието и Надзорниот одбор на Друштвото.

Член 22

Со претходно одобрение на Надзорниот одбор, Управниот одбор одлучува за:

1. затворање (престанување) или пренос на претпријатие или на негов дел што учествува со над 10% во приходот на Друштвото;

2. намалување или проширување на предметот на работење на Друштвото;

3. суштествени внатрешни организациони промени на Друштвото што се определуваат со акт на Друштвото;

4. воспоставување на долгорочна соработка со други Друштва од суштествено значење за Друштвото или нејзино прекинување;

5. основање и престанување на трговско друштво што учествува со над една десетина во основната главнина на Друштвото;

6. основање и престанување на подружници на Друштвото.

Член 23

Членовите на Управниот одбор учествуваат и работат на состаноци.

Управниот одбор може да одлучува и без одржување на состанок ако сите членови дадат согласност за одлуката која што се донесува без одржување на состанок.

Член 24

Управниот одбор работи ако се присутни најмалку половина од вкупниот број на членови на Управниот одбор.

Член 25

Одлуките на Управниот одбор се сметаат за донесени ако за нив гласале повеќе од половината од вкупниот број на членови на Управниот одбор.

Член 26

Правата и обврските на членовите на Управниот одбор се определуваат со Договор за уредување на односите меѓу Друштвото и членот на Управниот одбор.

Договорот од став 1 од овој член го склучува Надзорниот одбор, а по претходно добиено одобрение од Собранието на Друштвото, а го потпишува претседателот на Надзорниот одбор.

Член 27

Претседателот на Управниот одбор го застапува Друштвото во односите со трети лица и носи назив генерален директор.

Во отсуство на генералниот директор, заменикот на генералниот директор го застапува Друштвото.

Член 28

Генералниот директор ги има следните надлежности:

1. го претставува и застапува Друштвото без ограничување во внатрешниот и надворешниот трговски промет;

2. го обезбедува спроведувањето на одлуките и заклучоците на Собранието и на Управниот одбор на Друштвото;

3. ја утврдува материјалната одговорност на работниците;

4. го организира и го раководи процесот на работа и работењето на Друштвото;

5. предлага внатрешна организација на Друштвото;

6. склучува договори;

7. ја организира и обезбедува работната дисциплина во Друштвото;

8. ја обезбедува законитоста во работата и примената на прописите, овој статут и другите акти на Друштвото;

9. се грижи за остварување на обврските на Друштвото од областа на одбраната;

10. изготвува елаборат за економските, технолошките, структуралните и други промени, кои предизвикале потреба од намалување на бројот на вработените;

11. одлучува во прв степен за поединечните права, обврски и одговорности на работниците;

12. назначува раководни лица кои го водат секојдневното работење на Друштвото;

13. формира стручни комисии и работни тела;

14. го информира Управниот одбор за одделни прашања од работењето на Друштвото;

15. донесува одлуки за финансиска помош и спонзорство до една илјада и петстотини евра во денарска противвредност;

16. за работите од својата надлежност издава акти, упатства, налози и наредби со кои се обезбедува работењето на Друштвото;

17. врши други работи во врска со работењето на Друштвото.

## 2. Надзорен одбор

Член 29

Надзорниот одбор се состои од 5 (пет) членови, од кои два члена се независни. Членовите на Надзорниот одбор ги избира Собранието на Друштвото.

При изборот на членовите на Надзорниот одбор се назначува кои членови се избираат како независни членови на Надзорниот одбор.

Член 30

Надзорниот одбор од редот на своите членови, со мнозинство гласови од вкупниот број на членовите на Надзорниот одбор, избира претседател на Надзорниот одбор.

Член 31

Мандатот на членовите на Надзорниот одбор изнесува четири години.

Член 32

Претседателот на Надзорниот одбор ги свикува состаноците и претседава со нив, одговорен е за водењето на евиденцијата за состаноците и организирањето на другите начини на работа и на одлучување на Надзорниот одбор.

Ако претседателот од кои и да е причини не е во можност да ја врши функцијата претседател или ако е отсутен, со состаноците на Надзорниот одбор претседава член на Надзорниот одбор избран со мнозинство членови од присутните членови на Надзорниот одбор.

Член 33

Надзорниот одбор може во секое време да го разреши претседателот на Надзорниот одбор и да избере нов претседател на Надзорен одбор.

Член 34

Членовите на Надзорниот одбор учествуваат и работат на состаноци.

Надзорниот одбор може да одлучува и без одржување на состанок ако сите членови дадат согласност за одлуката која што се донесува без одржување на состанок.

Член 35

Надзорниот одбор работи ако се присутни повеќе од половина од вкупниот број на членови.

Член 36

Одлуките на Надзорниот одбор се сметаат за донесени ако за нив гласале повеќе од половината од вкупниот број на членови на Надзорниот одбор.

Член 37

Надзорниот одбор врши надзор врз управувањето со Друштвото.

Надзорниот одбор може да врши увид и да ги проверува книгите и документите на Друштвото, како и имотот, особено благајната на друштвото и хартиите од вредност.

X. ОРГАНИЗАЦИЈА НА ДРУШТВОТО

Член 38

Со акт на Управниот одбор, по претходно одобрение од Надзорниот одбор, поблиску се уредува внатрешната организација на Друштвото и работите кои се извршуваат во Друштвото.

XI. КОМИСИИ НА ДРУШТВОТО

Член 39

Управниот одбор на Друштвото формира комисии од редот на своите членови и од други лица.

Друштвото ги има следните комисии:

- Комисија за заштита на правата;
- Комисија за контрола над примена на Колективниот договор; и
- други комисии формирани од Управниот одбор, Надзорниот одбор, директорот на Друштвото, по укажана потреба во процесот на работењето.

Член 40

Комисијата за заштита на правата одлучува по приговори на работници во втор степен. Комисијата за контрола над примена на Колективниот договор врши контрола над примената на одредбите од Колективниот договор.

Член 41

Начинот на работа на комисиите се уредува со Деловник за работа.

XII. ЗАДОЛЖИТЕЛНА ОПШТА РЕЗЕРВА (ОПШТ РЕЗЕРВЕН ФОНД)

Член 42

Друштвото има задолжителна општа резерва.

Оваа резерва се пресметува и издвојува во процент од 15% од добивката.

**1. Посебни резерви заради покривање на загуби или други издатоци**

Член 43

Во Друштвото се создаваат посебни резерви заради покривање на други издатоци за:

- осигурување од ризик на вработените за специфични отежнати услови на работење;
- докуп на стаж и отпремнина над одобрениот износ;
- добротворни цели, помош и спонзорства.

Средствата за посебните резерви од став 1 се издвојуваат од општиот имот на Друштвото и истите не можат да се употребат за друга намена освен за намената за која се создадени.

Средствата за посебните резерви ќе се водат на посебни сметки, одвоено од другите сметки на Друштвото.

Начинот на создавање и вложување, организацијата, начинот на употреба, висината на средствата, планот и програмата за користење на средствата од посебните резерви ќе се утврди со акт на Собранието на Друштвото.

XIII. РАСПРЕДЕЛБА НА ДОБИВКАТА

Член 44

Распределба на добивката во Друштвото се врши врз основа на одлука на Собранието донесена на предлог на Управниот одбор, во согласност со годишната пресметка на Друштвото.

На акционерите им припаѓа дел од годишната добивка во вид на дивиденда.

Висината на дивидентата, Собранието може да ја определи откако од чистата добивка ги одбие придонесите за резервниот фонд на Друштвото.

Член 45

Собранието на предлог на Управниот одбор може да одлучи добивката да не се дели во определена година и истата да се употреби за развој на Друштвото или за друга намена.

Член 46

Ако Друштвото со годишната сметка искаже загуба, Собранието донесува одлука за покривање на таа загуба.

Одлуката за покривање на загубата, Собранието ја донесува по предлог на Управниот одбор во кој мора да се содржани причините за настанувањето на загубата и предлог за начинот на нејзиното покривање.

XIV. СОРАБОТКА СО СИНДИКАТОТ

Член 47

Друштвото во согласност со закон и колективен договор, обезбедува услови за работа и делување на Синдикатот.

Член 48

Синдикатот може на Управниот одбор да му поднесува предлози, мислења и забелешки во врска со остварувањето и заштитата на правата на работниците утврдени со закон и колективен договор.

За поднесените предлози, мислења и забелешки, Управниот одбор е должен да заземе став и за тоа да го извести Синдикатот.

XV. ФОРМА И НАЧИН НА ОБЈАВУВАЊАТА ШТО ГИ ВРШИ ДРУШТВОТО

Член 49

Сите акти што ги донесува Управниот одбор се објавуваат во службеното гласило на Друштвото или на огласна табла.

XVI. АКТИ НА ДРУШТВОТО

Член 50

Прашањата кои се од значење за Друштвото, а не се уредени со овој статут ќе се уредат со други акти на Друштвото согласно со законот и овој статут.

Актите на Друштвото ги донесува Управниот одбор и истите не можат да бидат во спротивност со овој статут.

Актите на Друштвото се:

- Колективен Договор,
- Правилник за внатрешна организација,
- Правилник за систематизација на работните места
- Правилник за заштита од пожар
- Правилник за деловна тајна
- Правилник за печатот, штембилот и знакот
- Правилник за заштита при работа
- Правила за редот и дисциплината
- Ценовник за технички и други услуги и
- други акти согласно закон и колективен договор.

Член 51

Актите на Друштвото влегуваат во сила осмиот ден од денот на објавувањето, освен ако со акт не е поинаку определено.

XVII. ОДБРАНА

Член 52

Во воена состојба Друштвото продолжува со вршење на дејноста, заради што во согласност со Законот за

одбрана и другите подзаконски прописи, спроведува соодветни подготовки и изработува документи за работа во воена состојба.

Член 53

Во воена состојба Друштвото презема мерки за заштита на работниците и материјалните добра од воени дејствија.

Член 54

Заради заштита на тајните податоци и информации од областа на одбраната, Друштвото спроведува соодветни мерки за нивна заштита.

XVIII. ПОСТАПКА ЗА ИЗМЕНА НА СТАТУТОТ

Член 55

Статутот на Друштвото може да се менува.

Предлог за измена на Статутот може да поднесат Управниот одбор и членовите на Друштвото.

Предлог за измена на Статутот кој не е поднесен од Управниот одбор се доставува на мислење на Управниот одбор.

Член 56

Предлогот за измена на Статутот се разгледува на првата седница на Собранието по неговото поднесување.

За измена на Статутот, Собранието одлучува на начин на кој се донесува Статутот.

XIX. ЗАВРШНА ОДРЕДБА

Член 57

Овој статут влегува во сила осмиот ден од денот на објавувањето во "Службен весник на Република Македонија".

| | |
|---|---|
| Бр. 19-1757/2 | Претседател на Владата |
| 13 април 2006 година | на Република Македонија, |
| Скопје | д-р **Владо Бучковски,** с.р. |

**644.**

Врз основа на член 131, став (4) од Законот за даночна постапка („Службен весник на Република Македонија бр. 13/06), Владата на Република Македонија, на седницата одржана на 13.04.2006 година, донесе

**ТАРИФА**
**ЗА ВИСИНАТА НА ТРОШОЦИТЕ ЗА ПРИСИЛНА НАПЛАТА**

1. Со оваа тарифа се определува висината на трошоците во постапка на присилна наплата на пристигнат даночен долг, кои паѓаат на товар на должникот во присилната наплата.

2. Висината на трошоците во постапка на присилна наплата се плаќаат во висина на износи за:

| | |
|---|---|
| 1) секое излегување на даночен извршител заради пописи и процена на движни предмети или на недвижности на должникот, во постапка на обезбедување на даночно побарување во присилна наплата (залог) и во постапка на присилна наплата на даночен долг | 2.000,00 денари |
| 2) секое излегување на даночен извршител заради заплена на попишани движни предмети, односно недвижности на должникот, во постапка на обезбедување на даночно побарување во присилна наплата од движни предмети и во постапка на присилна наплата на даночен долг | 2.000,00 денари |
| 3) секоја одржана постапка на продажба на движни предмети, односно недвижности по пат на аукција | 3.000,00 денари |
| 4) присуство на сведок при преземање на дејствија на даночен извршител во постапка на обезбедување на даночно побарување во присилна наплата и во постапка на присилна наплата на даночен долг – по ден | 1.500,00 денари |

3. Трошоците за процена на попишани движни предмети на должникот и за утврдување на почетна цена на недвижности од страна на друго стручно лие се определуваат земајќи го во предвид барањето на тоа лице во поглед на висината на наградата за извршена проценка.

4. Трошоци за чување и продажба на запленети хартии од вредност на должникот во постапка на присилна наплата се определуваат со договор за депонирање, чување и продажба на хартиите од вредност.

5. Трошоците за превоз, складирање и чување на одземени движни предмети од даночниот обврзник во постапка на присилна наплата на даночен долг, како и трошоците за огласување на продажба на движни предмети, односно на недвижности која се врши по пат на усна јавна аукција, се утврдуваат во висина на вистинските износи.

6. Трошоците за присилна наплата на даночен долг, должникот во присилна наплата ги уплатува на посебна сметка на Управата за јавни приходи.

**7.** Оваа тарифа влегува во сила со денот на објавувањето во „Службен весник на Република Македонија”.

| | |
|---|---|
| Бр. 19-1580/1 | Претседател на Владата |
| 13 април 2006 година | на Република Македонија, |
| Скопје | д-р **Владо Бучковски**, с.р. |

**645.**

Врз основа на член 7, став 2 од Законот за премер, катастар и запишување на правата на недвижностите (“Сл. весник на СРМ” бр. 27/86, 17/91 и „Сл. весник на РМ“ бр. 84/05 и 109/05), член 36 став 5 од Законот за Владата на Република Македонија („Сл. весник на РМ“ бр. 59/00, 12/03, 55/05 и 37/06) и член 37 став 1 од Законот за извршување на Буџетот на Република Македонија за 2006 година („Сл. весник на РМ“ бр. 120/05), Владата на Република Македонија, на седницата одржана на 07.04.2006 година, донесе

**ГОДИШНА ПРОГРАМА**
**ЗА ПРЕМЕР, КАТАСТАР И ЗАПИШУВАЊЕ НА ПРАВА НА НЕДВИЖНОСТИТЕ ВО 2006 ГОДИНА**

ПРВ ДЕЛ

I. ПОГЛАВЈЕ

1. АКТИВНОСТИ ОД ИЗВОРНА НАДЛЕЖНОСТ ВО ВЕРТИКАЛНА ЛИНИЈА

1.1. ПРЕДМЕТ, ВИДОВИ, ОБЕМ НА РАБОТА И НАЧИН НА СПРОВЕДУВАЊЕ

**1.1.1. Предмет на работа**

(1) Со оваа Програма се определуваат активностите, работите и задачите од областа на премерот, катастарот и запишување на права на недвижности, кои ќе се извршуваат во 2006 година, како и обемот и начинот на извршување, финансиските средства, изворите на финансирање и управувањето со функциите.

(2) Во 2006 година ќе се продолжи со извршување на оперативно-техничките теренски работи на подрачја на кои премерот е започнат во минатата година; довршување на техничко-технолошките канцелариски рабо-

ти на започнатиот премер и катастар на недвижностите; обновување (нов премер) и дополнување (реамбулација) на стар премер и катастар на земјиште; спроведување на управно-правни работи за запишување на права на недвижности и востановување катастар на недвижности; одржување на премерот и катастарот на недвижности (КН) и одржување на премерот и катастарот на земјиште(КЗ) и сервисирање на клиентите, во 1718 катастарски општини од 84 единици на локалната самоуправа - општините: Берово, Битола, Богданци, Валандово, Велес, Виница, Гевгелија, Гостивар, Дебар, Делчево, Демир Хисар, Демир Капија, Кавадарци, Кичево, Кочани, Кратово, Крива Паланка, Крушево, Куманово, Македонска Каменица, Македонски Брод, Неготино, Охрид, Пехчево, Прилеп, Пробиштип, Радовиш, Ресен, Свети Николе, Струга, Струмица, Тетово, Штип, Арачиново, Босилово, Брвеница, Василево, Вевчани, Вранештица, Врапчиште, Градско, Дебарци, Дојран, Долнени, Другово, Желино, Зајас, Зелениково, Зрновци, Илинден, Јегуновце, Боговиње, Карбинци, Конче, Кривогаштани, Липково, Лозово, Ростуше, Могила, Новаци, Ново Село, Осломеј, Петровец, Пласница, Ранковце, Росоман, Сопиште, Старо Нагоричане, Студеничани, Теарце, Центар-Жупа, Чашка, Чешиново, Чучер-Сандево, Аеродром, Бутел, Гази Баба, ¿орче Петров, Карпош, Кисела Вода, Сарај, Центар, Чаир и Шуто Оризари, како и работи за јакнење на институционалните капацитети, управување со функциите и сервисирање на клиентите.

(3) Предметот на работа во рамките на оваа програма ќе се реализира преку:

ПОТПРОГРАМА: КОМПЛЕТИРАЊЕ НА КАТАСТАР НА НЕДВИЖНОСТИ СО ЗАПИШУВАЊЕ НА ПРАВА, ОДРЖУВАЊЕ НА СИСТЕМИТЕ КН и КЗ, ИНСТИТУЦИСКО ЈАКНЕЊЕ и УПРАВУВАЊЕ СО ФУНКЦИИТЕ, а во нејзини рамки со реализација и на следните проекти и потпроекти:

П Р О Е К Т : КАТАСТАР НА НЕДВИЖНОСТИ И РЕГИСТРАЦИЈА - КНР;

ПОТПРОЕКТ: КНР - ПИЛОТ ПРОЕКТ КУМАНОВО;

ПОТПРОЕКТ: КНР - ОБУКИ И ЕДУКАЦИЈА - „SIDA" ПРОЕКТ;

ПОТПРОЕКТ: „JICA"MTK25 (МАКЕДОНСКА ТОПОГРАФСКА КАРТА 25); и

ПОТПРОЕКТ: КНР - МАКЕДОНСКИ ЕЛЕКТРОНСКИ Е - КАТАСТАР.

### 1.1.2. Видови и обем на активности, финансиски средства и индикатори на следење

(1) **ПОТПРОГРАМАТА: КОМПЛЕТИРАЊЕ НА КАТАСТАР НА НЕДВИЖНОСТИ СО ЗАПИШУВАЊЕ НА ИМОТНИ ПРАВА, ОДРЖУВАЊЕ НА КАТАСТАРСКИТЕ СИСТЕМИ - КН и КЗ, ИНСТИТУЦИСКО ЈАКНЕЊЕ, КРЕИРАЊЕ НА ПОЛИТИКИ И УПРАВУВАЊЕ СО ФУНКЦИИТЕ, ќе се реализира со следните активности, финансиски средства и индикатори на следење:**

**Вкупни финансиски средства: 22 305 000 ден. (Буџет-с-ка 637)+79 720 000 ден.(Буџет-с-ка 787)+100 000 000 ден.(Заем СБ - сметка 786)+16 280 000 ден.(Донација Холандија - сметка 785) +53 680 000 ден.(Донација Шведска- директни плаќања) = 218 305 000 денари**

**АКТИВНОСТИ А.: Оперативна поддршка за/и комплетирање на КН со запишување на права на недвижности**

**Вкупни финансиски средства : 90 560 000 ден.**

А.1. Продолжување на катастарскиот премер кој е во тек - ќе се реализира преку следните работи и задачи,финансиски средства и индикатори на следење:

**Финанс. сред. : 11 552 000 ден. (Буџет-сметка 787) +1 600 000 ден.(Заем СБ -сметка 786)**

А.1.1. Рекогносцирање, стабилизација, мерење и одредување на „основни геодетски точки";

Ќе се изврши рекогносцирање, стабилизација, мерење и одредување на „врзни точки" на површина од 1607 Ха, во размера 1:1000 и на површина од 2879 Ха во размера 1: 2500, односно на 6391 Ха, во размера 1:5000, на катастарските општини во општините: Гостивар, Маврово - Ростуше и Врапчиште, прикажани подетално во ПРИЛОГ БР.1 - составен дел на оваа програма. (надлежен: Секторот за референтни геодетски мрежи)

Ќе се изврши рекогносцирање, стабилизација, мерење и одредување на градска тригономет. мрежа во Град Кратово-види прилог бр.1. (надлежен: Одделение Кратово)

На површините на 190 КО од прилогот бр.8, ќе се изврши рекогносцирање, стабилизација, фотосигнализирање, мерење и одредување на по 5 (вкупно 940) ориентациски точки. (надлежен: Подрачни одделенија - Битола, Куманово, Кичево, Скопје, Струга и Тетово).

**Финансиски средства: 2 743 000 ден. (Буџет - сметка 787)**

Индикатори за следење: Дневна работна норма - Месечни извештаи - Год.извештај

А.1.2. Дешифрирање на недвижности;

Ќе се дешифраат недвижности на површина од 735Ха во размера 1:1000 и на 31962Ха во размера 1: 2500, на 53 катастарски општини - на Објект Гостивар, во општините Гостивар, Маврово-Ростуше и Врапчиште, подетално дадени во ПРИЛОГ БР.2 - составен дел на оваа програма. (надлежен: Сектор за премер и фотограметрија)

**Финансиски средства: 6 074 000 ден. (Буџет - сметка 787)**

Индикатори за следење: Дневна работна норма - Месечни извештаи - Год. извештај

А.1.3. Катастарско класирање на земјиште и други активности во функција на одредување на квалитет на земјиштето;

Ќе се изврши катастарско класирање на земјиште, на 79 747 Ха, на Објект Гостивар, во општините Гостивар, Маврово-Ростуше и Врапчиште и ќе се извршат други работи во функција на одредување на квалитет на земјиште, на катастарските општини, прикажани во ПРИЛОГ БР. 3 - составен дел на оваа програма. (надлежен: Сектор за премер и фотограметрија)

**Финансиски средства: 180 000 ден. (Буџет - сметка 787)**

Индикатори за следење : Дневна работна норма - Месечни извештаи - Год. извештај

А.1.4. Аеротриангулација, реституција(картирање) и едитирање;

Ќе се изврши аеротриангулација на 42 731 Ха, реституција (картирање) на премерени недвижности на 895 Ха во размера 1:1000, односно на 11300 Ха во размера 1:2500 и едитирање на 556 Ха во размера 1: 1000, односно на 2000 Ха во размера 1:2500, на катастарски општини дадени во ПРИЛОГ 4 - составен дел на оваа програма. (надлежен: Сектор за премер и фотограметрија)

**Финансиски средства: 370 000 ден. (Буџет - сметка 787)**

Индикатори за следење : Дневна работна норма - Месечни извештаи - Год. извештај

А.1.5. Парцелација со пресметување на површини, и дигитализација со едитирање на аналогни катастарски планови;

Ќе се изврши нумерирање на катастарските парцели со пресметување на површини на парцели на 208 Ха во Р=1:1000 и на 19 550 Ха во Р=1:2500 со прва контрола на 8917 Ха и со втора контрола на 32 Ха: ќе се изврши дигитализација на 3331 Ха во Р=1:1000, и 68 210 Ха во Р=1:2500, со едитирање на аналогни катастарски планови на површина од 11 680 Ха во Р=1: 2500, - на катастарските општини, подетално прикажани во ПРИЛОГОТ БР.5 - составен дел на оваа програма. (надлежен: Сектор за КИС , Сектор за премер; и ПОЕ)

**Финансиски средства: 5 000 ден.(Буџет - сметка 787)**

Индикатори за следење : Дневна работна норма - Месечни извештаи - Год. извештај

А.1.6. Реамбулација (дополнување) на катастарски премер и увид и мерење на згради, делови од згради и помошни објекти, во надлежност на ПОЕ;

Ќе се изврши реамбулација на постоечки катастарски премер на околу 550 Ха и увид и мерење на згради, делови од згради и помошни објекти на околу 23888 единици, од страна на подрачните организациски единици (ПОЕ) на ДЗГР, според ПРИЛОГ БР.6-составен дел на оваа програма. (надлежен:ПОЕ на ДЗГР)

**Финансиски средства: 1 365 000 ден. (Буџет - сметка 787)**

Индикатори за следење : - Месечни извештаи - Год. извештај

А.1.7. Изработка на пописни листови за премерени недвижности;

Ќе се изработат пописни листови за премерени недвижности на катастарски општини планирани за запишување на права на недвижности во 30 подрачни организациски единици на ДЗГР за дел од катастарските општини од прилогот бр.6 и за КО од прилозите 9 и 10 составен дел на оваа програма. (надлежност: Сектор за КИС и приватен геодетски сектор)

**Финансиски средства: 5 000 ден. (Буџет - сметка 787)**

Индикатори за следење : Дневна работна норма - Месечни извештаи - Год. извештај

А.1.8. Конверзија на „Катастарот на земјиште-КЗ" во „Катастар на недвижности-КН";

Ќе се изврши целосна конверзија на„Катастарот на земјиште - КЗ„ во „Катастар на недвижности - КН„ во вкупно 55 катастарски општини и делумна конверзија на околу 90% од површините на уште 19 катастарски општини - надвор од изградениот дел) и едните и другите распоредени во општините: Берово(0КО+1КО); Битола(17КО+0КО); Гостивар (3КО+0КО), Кичево (2КО+2КО), Кочани (1КО+0КО), Куманово (8КО+3КО), Прилеп (4КО+4КО), Скопје (10КО+0КО), Струга (1КО+1КО), Струмица (1КО+6КО), Штип(7КО+ 1КО), подробно прикажани во ПРИЛОГ БР. 7 - составен дел на оваа програма. (надлежен: Сектор за КИС)

**Финансиски средства: 10 000 ден. (Буџет - сметка 787)**

Индикатори за следење : Годишен извештај

**(2) ПРОЕКТ: КАТАСТАР НА НЕДВИЖНОСТИ И РЕГИСТРАЦИЈА - КНР**

**Вкупно финансиски средства: 100 000 000 ден.( Заем СБ-сметка 786)**

А.1.9. Репродукција и архивирање на геодетски елаборати и катастарски операти;

Ќе се изврши репродукција на околу 200 листови од деградирани аналогни катастарски планови на катастарските општини од одржување на премерот и катастарот на земјиште(КЗ) и на дел од аналогните катастарски планови за катастарските општини за кои ќе биде востановен КН. (надлежен: Сектор за контрола и комуникациски работи)

**Финансиски средства: 800 000 ден. (Буџет - сметка 787)+1 600 000 ден(СБ - смет. 786)**

Индикатори за следење : - Год. извештај

А.2.Оперативна поддршка: Обновување и дополнување на премерот (нов премер и реамбулација), ќе се реализира преку следните работи и задачи, финансиски средства и индикатори на следење:

**Финансиски средства:1 830 000 ден (Буџет-сметка 637) + 40 700 000 ден. (Заем СБ-смет 786)**

А.2.1. Орто-фото нов премер на градежен реон - земјиште од „А„ категорија;

Ќе се изврши: подготовка на недвижностите за снимање и снимање орто - фото, на површина од 12721Ха, со околу 463000 парцели на градежните реони на 190 катастарски општини во Скопје, Битола, Тетово, Кичево, Куманово и Струга, детално прикажани во ПРИЛОГ БР. 8 - составен дел на оваа програма. (надлежен: приватен геодетски сектор).

**Финансиски средства: 13 200 000 ден. (Заем СБ - сметка 786)**

Индикатори за следење : Квартални извештаи - Год. извештај

А.2.2. Ажурирање на катастарски планови на делови од катастарски општини - градежен реон - земјиште од „А категорија"- снимени со орто-фото;

За 30 КО, од вкупно 190 орто - фото снимени КО, ќе се изврши: векторизација на катастарските аналогни планови во дигитални; картирање на промените констатирани со снимањето орто - фото, врз база на податоци добиени со дополнителни теренски мерења; пресметување на површини на парцели; мерење и увид на згради, делови од згради и помошни објекти; и ќе се изработат пописни листови за недвижностите на површина од 2 398,7 Ха, изградено градежно подрачје на катастарските општини, подробно прикажани во ПРИЛОГ БР.9 - составен дел на оваа програма. (надлежен: приватен геодетски сектор)

**Финансиски средства: 15 500 000 ден. (Заем СБ - сметка 786)**

Индикатори за следење : квартални извештаи - Год. извештај

А.2.3. Дополнување на премер (реамбулација) на градежен реон - „Б„ категорија;

Ќе се изврши дополнителен премер (реамбулација) на постоечкиот; векторизација на катастарските аналогни планови во дигитални; картирање на промените констатирани со реамбулацијата; пресметување на површини; увид и мерење на згради; и обработка на податоци во пописни листови за недвижности, за околу 12 236.5 Ха изградено подрачје со околу110000објекти, на 105 катастарски општини со застарен (девалвиран) премер, подробно прикажани во ПРИЛОГ БР.10 - составен дел на оваа програма. (надлежен: Приватен геодетски сектор)

**Финанс. сред. :1 830 000 ден.(Буџет-сметка 637+12 000 000 ден. (Заем СБ- смет 786)**

Индикатори за следење : Квартални извештаи - Год. извештај

А.3. Запишување на права и востановување на катастар на недвижности, ќе опфати:

**Финансиски средства: 1 005 000 ден. (Буџет - сметка 787)**

А.3.1. Излагање на јавен увид на податоци од премерот и катастарот со запишување на права на недвижности;

Ќе се изврши излагање на јавен увид на податоците од премерот и катастарот и запишување права на недвижностите на околу 122 000 Ха, за недвижности, на 70 катастарските општини детално прикажани во ПРИЛОГ БР. 11 -составен дел на оваа програма. (надлежен: Подрачни организациски единици на ДЗГР).

**Финансиски средства: 1 000 000 ден. (Буџет - сметка 787)**

Индикатори за следење : Дневна работна норма - Месечни извештаи - Год. извештај

А.3.2. Востановување на Катастар на недвижности (КН);

За 70 катастарските општини од А.3.1., ќе се востанови Катастар на недвижности со запишани имотни права, со донесување на решенија и нивно јавно објавување во „Службен весник на РМ“ (надлежен: Сектор за КИС).

**Финансиски средства: 5 000 ден. (Буџет - сметка 787)**

Индикатори за следење : Квартални извештаи - Год. извештај

А.4. Поддршка на систематското запишување на права на недвижностите, во кои рамки ќе се реализираат следните активности работи и задачи, финансиски средства и индикатори на следење:

**Финансиски средст. : 5 473 000 ден (Буџет-см-ка 637) +28 380 000 ден.(ЗаемСБ-с-ка786)**

А.4.1. Ангажирање на дополнителни комисии за запишување на имотни права;

Ќе бидат ангажирани дополнителен број „Комисии за излагање на јавен увид на податоци од катастарскиот премер и запишување права на недвижностите (со ангажирање на правници и административни асистенти) опремување на дополнителните комисии со простории, канцелариска опрема, печатени материјали, обрасци, возила и други трошоци и спроведување на контрола на квалитетот. (надлежен: ДЗГР)

**Финансиски средства: 61 000 ден. (Буџет - сметка 637)+2 660 000 ден(ЗаемСБ-см.786)**

Индикатори за следење: Квартални извештаи-Годишен извештај

А.4.2. Рационализација на процесите и процедурите за систематско запишување на правата на недвижностите;

Ќе се извршат активности, работи и задачи со кои ќе се поддржи „систематскиот“ начин на запишување на права на недвижности преку поедноставување на процесите и процедурите и скратување на роковите за запишување на имотните права во законски утврден рок до 30 дена, за која цел ќе се подготват и печатат упатства и издаваат инструкции на комисиите за излагање и запишување права на недвижностите. (надлежен: ДЗГР)

**Финансиски средства: 4 670 000 ден. (Буџет - сметка 637)+21 400 000(ЗаемСБ-см.786)**

Индикатори за следење : Квартални извештаи - Годишен извештај

А.4.3. Јавна кампања и медијаторство во поддршка на систематското запишување на правата на недвижностите;

Ќе се изработи програма за издигнување на јавната свест преку дизајнирање и спроведување кампања за јавно информирање на граѓаните, правните и физички лица за подготовка на аерофотограметриското снимање на недвижностите; ќе се дизајнира и почне со имплементација на кампања за информирање на физичките и правните лица за реформите во катастарот поврзани со имплементација на проектот Катастар на недвижности и регистрација; ќе се организираат семинари и работилници со вклучување на заинтересирани клиенти и со поддршка на медиумите, ќе се изврши избор и обука на медијатори и спроведување на медијаторска помош и консултации на граѓани и други клиенти. (надлежен: ДЗГР)

**Финансиски средства: 742 000 ден. (Буџет - сметка 637)+ 4 320 000(ЗаемСБ-см.786)**

Индикатори за следење : Квартални извештаи - Годишен извештај

**АКТИВНОСТИ Б.: Одржување на премерот и катастарот на недвижности (КН) и премерот и катастарот на земјиште (КЗ) и сервисирање на клиентите,** ќе се реализираат преку следните подактивности, финансиски средства и индикатори на следење:

Ќе се врши одржување на премерот и катастарот на недвижности (КН) на вкупно 672 катастарски општини, со вкупна површина од 998 309 Ха, или на 40 % од вкупниот број КО и од територијата на РМ, и одржување на премерот и катастарот на земјиштето (КЗ) на вкупно 1046 катастарски општини, со вкупно 1 489 503 Ха, или на приближно 60 % од вкупниот број на КО и од територијата на РМ.

Во одржувањето на катастарските системи - КН и КЗ, се очекува да се изврши сервисирање на потребите на клиентите од следните катастарски услуги: пријави за промени со теренски карактер - околу 15 000; барања со канцелариски карактер - околу 50 000; за издавање на нумерички податоци за градежни парцели - околу 5 000; историјати за движење на промени на катастарски парцели-околу 17 000 барања; за дополнително излагање за запишување права на недвижности во постапка на одржување на премерот и катастарот, за околу 4 000 барања; за водење управна поставка околу 3 000 барања; за поединечни поднесоци за запишување на имотни права - околу 3 000 барања; за упис и бришење на хипотеки за околу 8 000 барања; за издавање скици-копии од катастарски план за околу 25 000 барања; за издавање на Имотен или Поседовен лист за околу 150 000 барања, или вкупно за околу 280 000 поднесоци. (надлежен: Подрачни организациски единици)

**Финансиски средства: 1 200 000 ден. (Буџет - сметка 787)**

**Индикатори за следење : - Месечни извештаи - Год. извештај**

**(3) ИНСТИТУЦИСКО ЈАКНЕЊЕ НА КАПАЦИТЕТИТЕ** ги опфаќа следните активностите:

АКТИВНОСТИ В. : Институциски развој и подобрување на давање на услуги, организациска трансформација, развој на човечките ресурси и јакнење на техничките и ИТ технолошки капацитети, ќе се реализираат преку следните подактивности, финансиски средства и индикатори на следење:

**Вкупни финансиски средства: 53 198 000 ден.**

В.1. Институциски развој на ДЗГР;

Ќе се изготви листа на права на клиентите и начин за достап до информациите; ќе се отвори директна „хот лајн„ линија за поплаки на клиентите; ќе се печатат прирачници и други брошури и ќе се развиваат стратегии за подобрување на услугите за клиентите (обуки и методологија), зајакнување на процесите на внатрешна контрола во ДЗГР. Ќе се изврши избор на два експерти за односи со јавноста во соработка со проектот СИДА(Шведска), како помош во координирањето со овие активности.

Ќе се изврши дизајнирање за подобрување на просторната организација во централната управна зграда на ДЗГР и ќе се изврши реконструкција и опремување со мебел. (надлежен: ДЗГР)

**Финансиски средства:2 670 000 ден. (Буџет - сметка 637)+13 236 000 ден.(СБ-с-ка786)**

Индикатори за следење : Квартални извештаи - Год. извештај

В.2. Подобрување и унапредување на услугите за запишување на имотни права

Ќе се изврши дизајнирање за подобрување на просторната организација на локалните катастарски канцеларии во не помалку од 5 подрачни организациски единици на ДЗГР и доградба со реконструкција на објектот на Катастарската канцеларија Скопје; на истите опремување со мебел и друга потребна опрема, согласно планот за јавни набавки.

Ќе се спроведе анкетирање на корисници на услуги и ќе се организираат семинари и работилници за специјализирани групи корисници на услуги. (надлежен: ДЗГР)

**Финанс. сред.: 1 028 000 ден. (Буџет - сметка 637)+5 030 000ден.(ЗаемСБ-с-ка 786)**

Индикатори за следење : Квартални извештаи - Год. извештај

В.3. Консултантски услуги;

Ќе се спроведат консултантски услуги за поддршка на реформите во образовната програма на Геодетскиот и Правниот факултет во Скопје за проширување на наставните планови и програми, со нови теми поврзани со недвижностите - управување, проценка и др. (надлежен:ДЗГР во соработка со Правниот и Геодетскиот факултет од Скопје).

**Финанс. средства: 5 000 ден. (Буџет - сметка 637)+1 342 000 ден.(ЗаемСБ-с-ка 786)**

Индикатори за следење : Квартални извештаи - Год. извештај

В.4.Студиска анализа и Акциски план за организациска трансформација на ДЗГР;

Ќе се изработи Физибилити студиска анализа за аспектите на можна организациска трансформација на ДЗГР во нов организациски облик и финансирање,со можност за реорганизација и намалување на бројот на локалните(подрачни) канцеларии на ДЗГР преку развој на долгорочни стратегии и со изработка на Акциски план. (надлежен: ДЗГР)

**Финанс. средства: 100 000 ден. (Буџет - сметка 787)**

Индикатори за следење : Годишен извештај

**(4) ПОТПРОЕКТ: ПИЛОТ ПРОЕКТ КАТАСТАР КУМАНОВО**

**Вкупно финанс. средства: 16 280 000 ден (Донација Холандија - сметка 785)**

В.5. Пилот активности во Катастарот Куманово за подобрување на квалитетот на услугите за клиентите

Ќе се подобрат работните услови на персоналот и ќе се обезбеди просторија за прием и информирање на странките - корисници на услуги во канцелариите на Катастарот Куманово; ќе се подготвуваат и печатат упатства за постапките кои ќе се користат како референци во сите други локални (подрачни) канцеларии на ДЗГР до крајот на проектот-користејќи ги најдобрите светски практики и потребите од промени кои ќе произлезат од автоматизацијата на катастарот и системот на запишување. Пилот - проектот Куманово ќе се користи за тестирање на концепти, постапки и услужни продукти, чувањето на записи и развој на стратегија за управување со записите, во соработка со проектот за е-катастар и преку печатење на упатства и програми за управување со записите, со цел за овозможување ефикасни услуги на клиентите при запишување на права и спроведување на трансакциите со недвижности во катастарот на недвижности. (надлежен: ДЗГР)

**Финансиски средства: 16 280 000 ден. (Буџет донација Холандија - сметка 785)**

Индикатори за следење : Квартални извештаи - Год. извештај

**(4) ПОТПРОЕКТ ЗА ОБУКИ И ЕДУКАЦИЈА - СИДА**

**Вкупно финан средства: 53 680 000 ден. (Донац.Шведска-директно плаќање)**

В.6. Развој на човечките ресурси;

Во рамките на Проектот - СИДА, дониран од Кралство Шведска ќе се реализираат активности за стручно оспособување, усовршување, обука и едукација според Програма и Акциски план за 2006 година, составен дел на оваа програма (АНЕКС 3.).

Ќе се изработи анализа за потребите од стручно оспособување и усовршување со Програма за обуки и едукација за 2007 год. (надлежен: ДЗГР).

**Финансиски средства: 53 680 000 ден. (Донација Шведска - директни плаќања)**

Индикатори за следење: Квартални извештаи - Год. извештај

**(5) ПОТПРОЕКТ: МАКЕДОНСКИ ЕЛЕКТРОНСКИ, Е - КАТАСТАР**

**Вкупно финансиски средства: 14 300 000 ден. (Буџет - сметка 787)**

В.7. Проект: Интегриран Македонски електронски е- катастар;

Во рамките на потпроектот - Интегриран Македонски електронски, е - катастар ќе се продолжи со реализација на активностите на Модул 1, Модул 2 и Модул 3, започнати во 2005 година. (надлежен: Сектор за КИС)

**Финансиски средства: 14 300 000 ден. (Буџет - сметка 787)**

Индикатори за следење : Квартални извештаи - Год. извештај

В.8. Јакнење на техничките и ИТ технолошки капацитети;во кои рамки ќе се спроведат следните активности,работи и задачи:

**(7) ПОТПРОЕКТ:„ЈICA-МАКЕДОНСКА ТОПОГРАФСКА КАРТА - МТК25**

**Вкупно финансиски средства: 1 376 000 ден. (Буџет - сметка 787)**

В.8.1. Потпроект: Изработка и репродукција на основна Македонска топографска карта 1:25 000 - МТК 25

Во рамките на потпроектот "Изработување на основна државна карта за ГИС на Република Македонија", финансиран од страна на Владата на Јапонија преку јапонската агенција за меѓународна соработка (JICA), ќе бидат изработени вкупно 105 листови од МТК 25 во дигитална и печатена форма, од кои 7 листови ќе ги изработи ДЗГР, а 98листови ќе изработи јапонската агенција JICA.

Дополнително, ДЗГР самостојно ќе изработи уште 20 листови од МТК 25 во дигитална и печатена форма и ќе припреми теренски податоци за изработка на уште

40 листови на МТК 25 (ќе се изврши теренска идентификација - дешифрација за 60 листови на МТК 25, дополнителна теренска идентификација за 20 листови од МТК 25 и екстрахирање на географски називи за 60 листови на МТК 25). (надлежен : ДЗГР)

**Финансиски средства: 1 376 000 ден. (Буџет - сметка 787)**

Индикатори за следење : Квартални извештаи - Годишен извештај

В.8.2. Потпроект "GLOBAL MAPPING"- дигитална карта на РМ1:1 000 000

Во рамките на овој потпроект ќе се изврши теренска и канцелариска дешифрација на земјината покривка на целата територија на Република Македонија, со што ќе се овозможи изработка на дигитална карта на Република Македонија во размер1:1 000 000 (МДК 1000) (надлежен: ДЗГР)

**Финансиски средства: 124 000 ден. (Буџет - сметка 787)**

Индикатори за следење : Квартални извештаи - Год. извештај

В.8.3. Потпроект - Векторска конверзија на катастарските аналогни планови во дигитални;

Во 2006 ќе се изработи анализа за/и изработка на потпроект за векторизација на катастарските и топографските аналогни планови во дигитални, во функција на одржување на катастарските системи КН и КЗ, како и во функција на развој на нови продукти на комерцијална основа. Проектот ќе биде основен документ за натамошна работа во оваа област, како и за побарување на можна донаторска помош (надлежен: ДЗГР)

**Финансиски средства: 15 000 ден. (Буџет - сметка 787)**

Индикатори за следење : Годишен извештај

В.8.4. Потпроект - Македонска референтна"GPS" основа;

Ќе се изработи нацрт концепција на проектна задача за изработка на потпроект за развој на Македонска ГПС основа, како основен документ за натамошно извршување на работите од оваа област како и за барање на можна донација или за јавна набавка во наредната(те) година(и). (надлежен: ДЗГР-Сектор за референтни мрежи)

**Финансиски средства : 50 000 ден. (Буџет - сметка 787)**

Индикатори за следење: Год. извештај

В.8.5. Потпроект: Развој на ИТ технологии и автоматизација на процеси;

Ќе се изработи потпроект за развој на ИТ технологии автоматизација на процеси, во работењето на Државниот завод за геодетски работи (надлежен: ДЗГР)

**Финансиски средства: 10 000 ден. (Буџет - сметка 787)**

Индикатори за следење : Год. извештај

**(8) КРЕИРАЊЕ НА ПОЛИТИКИ И УПРАВУВАЊЕ СО ФУНКЦИИТЕ,** ги опфаќа следните активности:

**АКТИВНОСТИ Г.1. : Креирање на политики за комплетирање на КН и негов развој како ефикасен сервис на клиентите,** а ќе се реализираат преку следните подактивности, финансиски средства и индикатори за следење:

**Вкупни финансиски средства: 9 520 000 ден.**

Г.1.1. Развој на земјишна политика и регулаторна рамка;

**Финанс. средства: 147 000 ден. (Буџет - сметка 637)+9 153 000 ден(ЗаемСБ-с-ка786)**

Во рамките на оваа компонента ќе се спроведат следните активности:

Г.1.1.1. Консултантски услуги за земјишна политика;

Финансиски средства:147 000 ден.(Буџет-с-ка637)+2 016 000 ден(ЗаемСБ-с-ка 786)

Индикатори на следење: Квартални извештаи-Годишен извештај

Г.1.1.2. Консултантски услуги за развој на закони и регулатива;

Финансиски средства: 2 257 000 ден(Заем СБ-сметка 786)

Индикатори на следење:Квартални извештаи - годишен извештај

Г.1.1.3. Печатење на дискусиони документи, политики и регулативи.

Финансиски средства:4 880 000 ден (Заем СБ - сметка 786)

Индикатори на следење:Квартални извештаи- Годишен извештај

Г.1.2. Развој на стратегии за организација и оптимално ефикасно работење и управување со функциите;

**Финансиски средства: 220 000 ден. (Буџет - сметка 787)**

Во рамките на оваа компонента ќе се спроведат следните активности:

Г.1.2.1. Развој на стратегии за трансформација на ДЗГР во нов организациски облик и финансирање;

Финансиски средства: 50 000 ден. (Буџет - сметка 787)

Индикатори на следење: Годишен извештај

Г.1.2.2. Развој на правна рамка;

Финансиски средства: 60 000 ден.(Буџет - сметка 787)

Индикатори на следење: Годишен извештај

Г.1.2.3. Развој на стратегии за поддршка на приватниот сектор за катастарски мерења и за супервизија и контрола на квалитетот на приватниот сектор;

Финансиски средства: 80 000 ден. (Буџет - сметка 787)

Индикатори на следење: Годишен извештај

Г.1.2.4. Развој на стратегии за развој на нови продукти;

Финансиски средства: 20 000 ден.(Буџет - сметка 787)

Индикатори на следење: Годишен извештај

Г.1.2.5. Развој на стратегии за повраќање на трошоци;

Финансиски средства: 10 000 ден.(Буџет - сметка 787)

Индикатори на следење: Годишен извештај

**АКТИВНОСТИ Г.2. : Управување со функциите,** во кои рамки ќе се спроведат следните активности:

**Вкупни финансиски средства: 63 827 000 ден.**

Г.2.1. Управување со системите за катастар - КН и КЗ

Финансиски средства: 10 000 ден.(Буџет - сметка 787)

Индикатори на следење: Годишен извештај

Г.2.2. Управување со човечките ресурси;

Финансиски средства: 20 000 ден.(Буџет - сметка 787)
Индикатори на следење: Годишен извештај

Г.2.3. Финансиско управување;

Финансиски средства: 15 000 ден. (Буџет - сметка 787)
Индикатори на следење: Годишен извештај

Г.2.4. Управување со материјално-техничките добра (средства);

Финансиски средства:12 179 000 ден.(Буџет- сметка 637)+49 658 000 ден.(Буџет-сметка 787)+1 900 000 ден.(ЗаемСБ-сметка 786)
Индикатори на следење: Годишен извештај

Г.2.5. Управување со информатичките технолошки линии и автоматизацијата:

Финансиски средства: 12 000 ден.(Буџет - сметка 787)
Индикатори на следење: Годишен извештај

Г.2.6. Надзор, евалуација и извештајно известување;

Финансиски средства: 9 000 ден. (Буџет - сметка 787)
Индикатори на следење: Годишен извештај

Г.2.7. Управување со информациите;

Финансиски средства: 14 000 ден. (Буџет - сметка 787)
Индикатори на следење: Годишен извештај

Г.2.8. Внатрешна ревизија

Финансиски средства: 10 000 ден. (Буџет - сметка 787)
Индикатори на следење: Годишен извештај

## II П О Г Л А В Ј Е

### 1. АКТИВНОСТИ ВО ХОРИЗОНТАЛНА ЛИНИЈА СО ДРУГИ ОРГАНИ НА ДРЖАВНАТА УПРАВА

Во 2006 година Државниот завод за геодетски работи, покрај работите од своја изворна надлежност во вертикална линија, опишани во I Поглавје, ќе извршува одредени „делегирани„ активности, работи и задачи, во хоризонтална линија, кои инаку се од изворна надлежност на други органи на државната управа и други државни органи, и тоа;

1. Во реализацијата на Акцискиот план на Програмата за поттикнување на инвестиции во Република Македонија и во реализација на Акцискиот план на Економската програма на Владата на Република Македонија, двете од изворна надлежност на Министерството за економија и други;
2. Во реализација на Акцискиот план на Програмата за Европско партнерство, од надлежност на Секретаријатот за Евроинтеграции на Владата на РМ и други органи на државната управа;
3. Во демаркацијата на државните граници на РМ, од надлежност на Министерството за надворешни работи;
4. Во активностите за спроведување на денационализацијата на недвижности, од надлежност на Министерот за финансии , согласно со Законот за денационализација („Службен весник на РМ„ бр 20/98, 31/00, 43/00 и 42/2003);
5. Во реализација на процесот на децентрализација на надлежностите, во соработка со Министерството за локална самоуправа;
6. Во реализација на Програмата за изработка на просторни и урбанистички планови од надлежност на Министерството за животна средина и просторно планирање, односно Министерството за транспорт и врски;
7. Во трансфер на податоци од катастарската база во базата на Централниот регистер, во соработка со Централниот регистер преку превземање на заеднички активности за електронско (on line) поврзување;
8. Во реализацијата на активностите во врска со примената на Законот за приватизација и закуп на градежно земјиште во државна сопственост, во соработка со Министерството за финансии и Министерството за транспорт и врски;
9. Во реализацијата на активностите за примена на Законот за користење и располагање со стварите во државните органи, во соработка со Министерството за финансии - Управа за имотно-правни работи и со сите други државни органи корисници на ствари во државна сопственост;
10. Во реализација на активности од примена на Законот за евиденција на просторните единици, од изворна надлежност на Државниот завод за статистика-дигитализација на граници на просторни единици, како законски делегирана надлежност на Државниот завод за геодетски работи, во обим утврден со интерен Акциски план;
11. Во реализација на супер вештачења од областа на премерот, катастарот и запишаните имотни права во решавање на предмети од надлежност на судската власт;
12. Размена на податоци за носителите на имотни права за недвижностите во соработка со Министерството за внатрешни работи, Централниот регистер и други органи на државната управа и други органи и организации;
13. Соработка со Јавното правобранителство на РМ.

Индикатор на следење: Годишен извештај

## III . ПОГЛАВЈЕ

### 1. САМОФИНАНСИРАЧКИ АКТИВНОСТИ

Со цел за остварување на сопствени приходи во функција на извршување на оваа програма, ќе се спроведат активности според посебен План на самофинансирачки активности, составен дел на оваа програма -АНЕКС 1.
Индикатори на следење: Квартални извештаи- Годишен извештај

## В Т О Р Д Е Л

### 1. ФИНАНСИСКИ ПЛАН

1.1. Приходи - Извори за финансирање на Програмата

Реализацијата на Програмата се обезбедува од следните извори на финансирање:

| | |
|---|---|
| 1.1.1. Од државниот Буџет на РМ | 251 405 000 денари |
| 1.1.2. Од сопствени приходи | 79 720 000 денари |
| 1.1.3. Договор за заем од МБОР - СБ | 100 000 000 денари |
| 1.1.4. Донација од Холандија | 16 280 000 денари |
| 1.1.5. Заштеди од 2005 | 000 денари |

Вкупно планирани приходи: 447 405 000 денари

1.2. Распределба на средствата по ставки од Буџетот на ДЗГР за 2006

Распределбата на средствата по ставки од Буџетот за 2006, прегледно е дадена во Табела 1:

Табела 1:

| ставка | опис | буџетски средства | средства од самофинанс. | средства од кредит СБ | донација од Холандија | Вкупно |
|---|---|---|---|---|---|---|
| | | програма 20 | програма 20 | програма Л1 | програма 20 | |
| | | програма Л1 | | | | |
| | | | | | | |
| 401 | основни плати и надом | 164,650,000 | 0 | 0 | 0 | 164,650,000 |
| 402 | придонеси за соц.осигур | 64,000,000 | 0 | 0 | 0 | 64,000,000 |
| 403 | останати придонеси | 450,000 | 0 | 0 | 0 | 450,000 |
| 40 | плати,наемнини и над. | 229,100,000 | 0 | 0 | 0 | 229,100,000 |
| | | | | | | |
| 420 | патни и дневни расходи | 250,000 | 8,500,000 | 500,000 | 1,980,000 | 11,230,000 |
| 421 | Ком.услуги,комун.транс | 5,186,000 | 18,000,000 | 0 | 0 | 23,186,000 |
| 423 | ситен инв. алат и др.мат | | 6,000,000 | 0 | 0 | 6,000,000 |
| 424 | поправки и тек.одржув | | 7,500,000 | 0 | 0 | 7,500,000 |
| 425 | договорни услуги | 11,700,000 | 16,720,000 | 79,050,000 | 13,940,000 | 121,410,000 |
| 426 | други тековни расходи | 400,000 | 7,500,000 | 1,900,000 | 0 | 9,800,000 |
| 42 | стоки и услуги | 17,536,000 | 64,220,000 | 81,450,000 | 15,920,000 | 179,126,000 |
| | | | | | | |
| 451 | камат. плаќ. кон кредит | 2,119,000 | 0 | 0 | 0 | 2,119,000 |
| 45 | камати | 2,119,000 | 0 | 0 | 0 | 2,119,000 |
| | | | | | | |
| 481 | градежни објекти | 900,000 | 0 | 8,550,000 | 0 | 9,450,000 |
| 483 | мебел,опрема,возила | 1,750,000 | 1,000,000 | 10,000,000 | 360,000 | 13,110,000 |
| 485 | други финансиски сред | 0 | 14,500,000 | 0 | 0 | 14,500,000 |
| 48 | капитални расходи | 2,650,000 | 15,500,000 | 18,550,000 | 360,000 | 37,060,000 |
| | | | | | | |
| 4 | РАСХОДИ | 251,405,000 | 79,720,000 | 100,000,000 | 16,280,000 | 447,405,000 |
| | | | | | | |
| 4 без 40 | РАСХОДИ (без плати) | 22,305,000 | 79,720,000 | 100,000,000 | 16,280,000 | 218,305,000 |

## Т Р Е Т   Д Е Л

### 1. ЗАВРШНИ ОДРЕДБИ

(1) Составен дел на оваа програма се и:

1.1. Проект: Катастар на недвижности и регистрација - АНЕКС 2.

1.2. Програма за стручно оспособување, усовршување и обука за 2006 година со - Акциски план за обуки и едукација за 2006 - АНЕКС 3;

1.3. План за јавни набавки со сопствен - Акциски план за имплементација на Планот за јавни набавки за 2006 - АНЕКС 4;

1.4. План за рамноправна застапеност на етничките заедници - АНЕКС 5.

1.5. План за заштеди - АНЕКС 6.

1.6. План за дејствување против корупцијата, девијантните појави и конфликтот на интереси - АНЕКС 7.

1.7. План за имплементација на годишната програма - АКЦИСКИ ПЛАН а се јавно достапни на Интернет страната на ДЗГР.

(2) Оваа програма влегува во сила наредниот ден од денот на објавување во „Службен весник на Република Македонија“.

Анексите не се објавуваат и се достапни на VEB страната на Државниот завод за геодетски работи.

Бр.19-647/1
7 април 2006 година
Скопје

Претседател на Владата
на Република Македонија,
д-р **Владо Бучковски**, с.р.

Годишна програма 2006 | Список на КО. за **рекогносцирање и одредување на основни точки** | **ПРИЛОГ бр.1**

| | објект | рекогносц. стабилизац. мерење и одред. | | | | | | вкупен обем на работите | | | | средства за | | | | |
|---|---|---|---|---|---|---|---|---|---|---|---|---|---|---|---|---|
| **Реден број** | **општина** | **врзни точки** | | | | | | **градски тригоном. мрежи** | **вкупно норма ден** | **број на стручни лица** | **рокови** | **дневници** | **материјали** | **вкупно средства** | **извор** | **забелешка** |
| | | ха | точки | ха | точки | ха | точки | | | | | | | | | |
| | К.О. | 1: 1000 | | 1: 2500 | | 1: 5000 | | столбови | | | | | | | | |
| | ГОСТИВАР | | | | | | | | | 6 | 01.04-01.07* | | | | | |
| 1 | Врановци | 41 | 9 | | | | | | 6 | | | | | | | |
| 2 | Врапчиште | 93 | 25 | | | | | | 17 | | | | | | | |
| 3 | Врбен | 35 | 14 | | | | | | 9 | | | | | | | |
| 4 | Вруток | 67 | 14 | | | | | | 9 | | | | | | | |
| 5 | Врбјани | 49 | 18 | | | | | | 12 | | | | | | | |
| 6 | Галате | 84 | 24 | | | | | | 16 | | | | | | | |
| 7 | ГиД Ѓонови. | 40 | 16 | | | | | | 11 | | | | | | | |
| 8 | Градец | 155 | 30 | | | | | | 20 | | | | | | | |
| 9 | Добри Дол | 143 | 30 | | | | | | 20 | | | | | | | |
| 10 | Зубовце | 60 | 11 | | | | | | 7 | | | | | | | |
| 11 | Калиште | 42 | 12 | | | | | | 8 | | | | | | | |
| 12 | Лакавица | 41 | 12 | | | | | | 8 | | | | | | | |
| 13 | Неготино | 143 | 20 | | | | | | 13 | | | | | | | |
| 14 | Печково | 20 | 9 | | | | | | 6 | | | | | | | |
| 15 | Пожаране | 39 | 9 | | | | | | 6 | | | | | | | |
| 16 | Равен | 90 | 25 | | | | | | 17 | | | | | | | |
| 17 | Речане | 81 | 15 | | | | | | 10 | | | | | | | |
| 18 | Сенокос | 70 | 10 | | | | | | 7 | | | | | | | |
| 19 | Симница | 71 | 16 | | | | | | 11 | | | | | | | |
| 20 | Србиново | 63 | 12 | | | | | | 8 | | | | | | | |
| 21 | Страјане | 65 | 12 | | | | | | 8 | | | | | | | |
| 22 | Топлица | 56 | 21 | | | | | | 14 | | | | | | | |
| 23 | Тумчевиште | 32 | 9 | | | | | | 6 | | | | | | | |
| 24 | Церово | 27 | 9 | | | | | | 6 | | | | | | | |
| 25 | Видуше | | | 290 | | 736 | | | 17 | | | | | | | |
| 26 | ГрекајНиви. | | | 601 | | 1224 | | | 25 | | | | | | | |
| 27 | Зировница | | | 1224 | | 2028 | | | 43 | | | | | | | |
| 28 | Тануше | | | 159 | | 1516 | | | 24 | | | | | | | |
| 29 | Требиште | | | 605 | | 887 | | | 21 | | | | | | | |
| 30 | КРАТОВО | | | | | | | 9 | 15 | | вкуп.15 дена* | | | | | |
| | непродуктивни | | | | | | | | 35 | | | | | | | |
| | **ВКУПНО:** | **1607** | **382** | **2879** | | **6391** | | **9** | **435** | | | **1730750** | **1 013 250** | **2 743 000** | **Б** | |

Државен завод за геодетски работи | *) регулирано со Акциски план | Б-Буџет; СБ-Светска Банка

Годишна програма 2006

Список на КО. за **дешифрација**

**ПРИЛОГ бр.2**

| Реден број | ОБЈЕКТ КО. | дешифрација непочнато 1:1000 | дешифрација во тек 1:1000 | дешифрација непочнато 1:2500 | дешифрација во тек 1:2500 | дополнително снимање | исправки | број на стручни лица | норма денови | рокови | средства за дневници | средства за материјали | вкупно средства | извори на средства | забелешка |
|---|---|---|---|---|---|---|---|---|---|---|---|---|---|---|---|
| | | ha | ha | ha | ha | денови | денов | лица | | од - до | | | | | |
| | ГОСТИВАР | | | | | | | *) | *) | *) | | | | | |
| 1 | Врбјани | 50 | | 1398 | | | | | | | | | | | |
| 2 | Галате | 84 | | 278 | | | | | | | | | | | |
| 3 | Ѓурѓевиште | 34 | | | | | | | | | | | | | |
| 4 | Леуново | 89 | | | | | | | | | | | | | |
| 5 | Ломница | 27 | | | | | | | | | | | | | |
| 6 | Пожаране | 39 | | | 2030 | | | | | | | | | | |
| 7 | Тумчевиште | 32 | | 368 | | | | | | | | | | | |
| 8 | Врановци | | 15 | | 750 | | | | | | | | | | |
| 9 | Врапчиште | | 50 | 767 | 767 | | | | | | | | | | |
| 10 | Вруток | | 15 | | 350 | | | | | | | | | | |
| 11 | Градец | | 100 | | | | | | | | | | | | |
| 12 | Добри Дол | | 25 | 499 | | | | | | | | | | | |
| 13 | жировница | | 10 | | 400 | | | | | | | | | | |
| 14 | Зубовце | | 10 | 343 | | | | | | | | | | | |
| 15 | Калиште | | 25 | | 1178 | | | | | | | | | | |
| 16 | Неготино | | 120 | | | | | | | | | | | | |
| 17 | Никифорово | | 10 | | | | | | | | | | | | |
| 18 | Болетин | | | 745 | | | | | | | | | | | |
| 19 | Видуше | | | 500 | | | | | | | | | | | |
| 20 | Долно Јеловце | | | 1144 | | | | | | | | | | | |
| 21 | Куново | | | 922 | | | | | | | | | | | |
| 22 | Лакавица | | | 1218 | | | | | | | | | | | |
| 23 | Лешница | | | 260 | | | | | | | | | | | |
| 24 | Ничпур | | | 1281 | | | | | | | | | | | |
| 25 | Ново Село З | | | 176 | | | | | | | | | | | |
| 26 | Ново Село Г | | | 548 | | | | | | | | | | | |
| 27 | Орќуше | | | 692 | | | | | | | | | | | |
| 28 | Падалиште | | | 1268 | | | | | | | | | | | |
| 29 | Равен | | | 343 | | | | | | | | | | | |

Државен завод за геодетски работи

*) Регулирано со Акциски план

Б-Буџет; СБ-Светска Банка

Годишна програма 2006 | Список на КО. за **дешифрација** | **ПРИЛОГ бр.2**

| Реден број | ОБЈЕКТ КО. | дешифрација 1:1000 непочнато | дешифрација 1:1000 во тек | дешифрација 1:2500 непочнато | дешифрација 1:2500 во тек | дополнително снимање | исправки | број на стручни лица | норма денови | рокови | средства за дневници | средства за материјали | вкупно средства | извори на средства | забелешка |
|---|---|---|---|---|---|---|---|---|---|---|---|---|---|---|---|
| | | ha | ha | ha | ha | денови | денов | лица | | од - до | | | | | |
| 30 | Речане | | | 910 | | | | | | | | | | | |
| 31 | Сенце | | | 1999 | | | | | | | | | | | |
| 32 | Симница | | | 1079 | | | | | | | | | | | |
| 33 | Србиново | | | 1747 | | | | | | | | | | | |
| 34 | Топлица | | | 148 | | | | | | | | | | | |
| 35 | Церово | | | | 300 | | | | | | | | | | |
| 36 | Богдево | | | | 200 | | | | | | | | | | |
| 37 | Бродец | | | | 500 | | | | | | | | | | |
| 38 | Врбен | | | | 200 | | | | | | | | | | |
| 39 | Волковија | | | | 200 | | | | | | | | | | |
| 40 | Г,Д,Ѓоновица | | | | 180 | | | | | | | | | | |
| 41 | Г.Јеловце | | | | 800 | | | | | | | | | | |
| 42 | Дуф | | | | 300 | | | | | | | | | | |
| 43 | Зелезна Река | | | | 1300 | | | | | | | | | | |
| 44 | Зужње | | | | 1128 | | | | | | | | | | |
| 45 | Кракорница | | | | 300 | | | | | | | | | | |
| 46 | Рибница | | | | 587 | | | | | | | | | | |
| 47 | Требиште | | | | 300 | | | | | | | | | | |
| 48 | Митрои Крсти | | | | 100 | | | | | | | | | | |
| 49 | Нистрово | | | | 300 | | | | | | | | | | |
| 50 | Сретково | | | | 200 | | | | | | | | | | |
| 51 | Страјане | | | | 200 | | | | | | | | | | |
| 52 | Сушица | | | | 300 | | | | | | | | | | |
| 53 | Тануше | | | | 459 | | | | | | | | | | |
| | | | | | | | | | | | | | | | |
| | **ВКУПНО:** | **355** | **380** | **18633** | **13329** | **320** | **100** | ***)** | ***)** | **01.04-31.07** | **4873800** | **1200000** | **6 074 000** | **Б** | |

Државен завод за геодетски работи

*) Регулирано со Акциски план

Б-Буџет; СБ-Светска Банка

Годишна програма 2006 Список на КО. за **катастраско класирање и други работи** **ПРИЛОГ бр.3**

| Реден број | ОБЈЕКТ | катастарско класирање на земјиште | средување на фото скици по К.О. | формирање на образец бр. 10 | изработка на бонитетна карта | изработка на педолошка карта | припрема на планови 1:1000 и 1:2500 | испиш. на ПР со и без текст и БК | внесу. на педол. Тип зем.култ.,класи | стручни лица | норма денови | рокови | Средства: за дневници | за материјали | вкупно средства | извори на средства | забелешка |
|---|---|---|---|---|---|---|---|---|---|---|---|---|---|---|---|---|---|
| | | ha | број на ф.с | проби | ha | ha | ha | ha | | | | | | | | | |
| 1 | ГОСТИВАР | 79747 | 59 | | | | | | | 9 | | 03.05-22.09 | 150000 | | | | |
| 2 | РЕСЕН | | | 620 | | | | | | 12 | | 04.01-05.01 | | 30000 | | | |
| | | | | | 54924 | | | | | 12 | | 06.01-19.01 | | | | | |
| | | | | | | 54924 | | | | 12 | | 20.01-01.02 | | | | | |
| | | | | | | | | 54924 | | 12 | | 27.04-28.04 | | | | | |
| | | | | | | | | | | | | | | | | | |
| 3 | БИТОЛА | | | 1436 | | | | | | 12 | | 02.02-06.02 | | | | | |
| | | | | | 64485 | | | | | 12 | | 07.02-22.02 | | | | | |
| | | | | | | 64858 | | | | 12 | | 23.02-09.03 | | | | | |
| | | | | | | | | 64485 | | 4 | | 03.05-05.05 | | | | | |
| | | | | | | | | | | | | | | | | | |
| 4 | ПРИЛЕП И СВ.НИКОЛЕ | | | 1838 | | | | | | 12 | | 10.03-15.03 | | | | | |
| | | | | | 53756 | | | | | 12 | | 16.03-29.03 | | | | | |
| | | | | | | 53756 | | | | 12 | | 30.03-11.04 | | | | | |
| | | | | | | | | 53756 | | 44 | | 08.05-12.05 | | | | | |
| | | | | | | | | | | | | | | | | | |
| 5 | РАДОВИШ | | | | 25301 | | | | | 12 | | 14.04-20.04 | | | | | |
| | | | | | | 25301 | | | | 12 | | 21.04-26.04 | | | | | |
| | | | | | | | 25301 | | | 12 | | 12.04-13.04 | | | | | |
| | | | | | | | | 25301 | | | | 15.05-24.05 | | | | | |
| 6 | ВЕЛЕС | | | | | | | | 31284 | 4 | | 25.05-07.07 | | | | | |
| 7 | НЕГОТИНО | | | | | | | | 12300 | 4 | | 10.07-11.08 | | | | | |
| 8 | ДЕЛЧЕВО | | | | | | | | 74306 | 12 | | 04.09-20.10 | | | | | |
| 9 | БЕРОВО | | | | | | | | 127504 | 12 | | 23.10-17.11 | | | | | |
| 10 | ПРОБИШТИП | | | | | | | | 70660 | 12 | | 20.11-29.12 | | | | | |
| | **Вкупно** | **79747** | **59** | **3894** | **198466** | **198839** | **25301** | **198466** | **316054** | | **600** | | **150000** | **30000** | **180000** | **Б** | |

Државен завод за геодетски работи Б-Буџет; СБ-Светска Банка

Годишна програма 2006 Список на КО. за **реституција** **ПРИЛОГ бр.4**

| Реден број | ОБЈЕКТ кат.општина | обем на работите | | | | | | | | | средства за | | | | |
|---|---|---|---|---|---|---|---|---|---|---|---|---|---|---|---|
| | | аеротриангу-лација | картирање 1:1000 | картирање 1:2500 | едитирање 1:1000 | едитирање 1:2500 | преглед и исправки | норма денови | бр.на стручни лица | рокови | дневници | материјали | вкупно | извор |
| | име | ha | ha | ha | ha | ha | | | | | | | | |
| | ДЕБАР | | | | | | | | 2 | 10.01-31.12 | | | | |
| 1 | Дебар | | 550 | | | | | 550 | | | | | | |
| 2 | Г.Папрадник | | 75 | | | | | 75 | | | | | | |
| 3 | М.Папрадник | | 125 | | | | | 125 | | | | | | |
| | ПРИЛЕП | 42731 | | | | | | | 2 | 11.04-20.07 | | | | |
| | КРУШЕВО | | | | | | | | | | 75 000 | | | |
| 4 | Крушево | | | | 256 | | 100 | | 6 | 06.06-05.10 | | | | |
| 5 | Житоше | | 145 | | | | | 145 | 2 | 10.09-20.12 | | | | |
| | ШТИП -КАРБИН. | | | 7800 | | | | 111 | 2 | 05.01-05.08 | 60000 | | | |
| 6 | Ебеплија | | | | | | | | | | | | | |
| 7 | Јунузлија | | | | | | | | | | | | | |
| 8 | Мурталија | | | | | | | | | | | | | |
| 9 | Кучица | | | | | | | | | | | | | |
| 10 | Почивало | | | | | | | | | | | | | |
| 11 | Кошево | | | | | | | | | | | | | |
| 12 | Оѓалија | | | | | | | | | | | | | |
| 13 | Кепекчалија | | | | | | | | | | | | | |
| | КУМАНОВО | | | 3500 | | 2000 | | 79 | 6 | 04.01-02.03 | | | | |
| 14 | М́гленци | | | | | | | | | | | | | |
| 15 | Буковљане | | | | | | | | | | | | | |
| 16 | Цветишница | | | | | | | | | | | | | |
| 17 | Длабочица | | | | | | | | | | | | | |
| 18 | Рамно | | | | | | | | | | | | | |
| 19 | Дејловце | | | | | | | | | | | | | |
| 20 | ОХРИД | | | | | | 200 | 100 | 1 | 10.01-10.03 | 66000 | | | |
| 21 | ТЕТОВО | | | | 300 | | 650 | 475 | 8 | 05.01-05.09 | 99000 | | | |
| | **ВКУПНО** | **42731** | **895** | **11300** | **556** | **2000** | **950** | **1660** | **29** | | **300 000** | **70000** | **370000** | **Б** |

Државен завод за геодетски работи Б-Буџет; СБ-Светска Банка

Годишна програма 2006

Список на ОБЈЕКТИ и КО. за **дигитална обработка**

**ПРИЛОГ бр.5**

| Реден број | ОБЈЕКТ | КО | дигитализација | | едитирање | Парцелирање и пресметување на површини | | Прва и втора контрола на парцелирањето и пресметување на површини | Втора контрола на парцелирањето и пресметувањето на површини | Одговорен | Стручни лица | рок од-до |
|---|---|---|---|---|---|---|---|---|---|---|---|---|
| | | | 1:1000 | 1: 2500 | 1: 2500 | 1:1000 | 1: 2500 | 1: 2500 | 1:1000 | | | |
| | | | ha | ha | ha | ha | ha | ha | ha | | | |
| 1 | ВЕЛЕС | Габровник | | | | | 1590 | | | Сек.КИС | *) | 01.01.- 15.03. |
| 2 | ВЕЛЕС | Богомила | | | 3090 | | | | 32 | Сек.КИС | *) | 01.01.- 15.03. |
| 3 | ВЕЛЕС | Бистрица | | | | 24 | | 800 | | Сек.КИС | *) | 01.01.- 15.03. |
| 4 | ВЕЛЕС | Согле | | | 2000 | 22 | | | | Сек.КИС | *) | 01.01.- 15.03. |
| 5 | ВЕЛЕС | Теово | | | | 23 | 2770 | | | Сек.КИС | *) | 01.01.- 15.03. |
| 6 | ВЕЛЕС | Оморани | | | 5490 | 23 | | | | Сек.КИС | *) | 01.01.- 15.03. |
| 7 | ВЕЛЕС | Извор | | | | 32 | | 1832 | | Сек.КИС | *) | 01.01.- 15.03. |
| 8 | ВЕЛЕС | Владилов. | | | | 11 | 2560 | | | Сек.КИС | *) | 01.01.- 15.03. |
| 9 | ВЕЛЕС | Крајници | | | | 22 | 2360 | | | Сек.КИС | *) | 01.01.- 15.03. |
| 10 | ВЕЛЕС | Попадија | | | | 23 | 2560 | | | Сек.КИС | *) | 01.01.- 15.03. |
| 11 | ВЕЛЕС | Подлес | | | | 28 | 2670 | | | Сек.КИС | *) | 01.01.- 15.03. |
| 12 | ВЕЛЕС | Црешнево | | | 1100 | | | | | Сек.КИС | *) | 01.01.- 15.03. |
| 13 | ВЕЛЕС | Капиново | | | | | 280 | | | Сек.КИС | *) | 01.01.- 15.03. |
| 14 | ВЕЛЕС | Мокрени | | | | | 1700 | | | Сек.КИС | *) | 01.01.- 15.03. |
| 15 | ВЕЛЕС | Ораов Дол | | | | | | 2280 | | Сек.КИС | *) | 01.01.- 15.03. |
| 16 | ВЕЛЕС | Поменово | | | | | 1590 | | | Сек.КИС | *) | 01.01.- 15.03. |
| 17 | ВЕЛЕС | Степанци | | | | | | 3015 | | Сек.КИС | *) | 01.01.- 15.03. |
| 18 | ВЕЛЕС | Смилевци | | | | | 1470 | | | Сек.КИС | *) | 01.01.- 15.03. |
| 19 | ВЕЛЕС | Крнино | | | | | | 990 | | Сек.КИС | *) | 01.01.- 15.03. |
| 20 | ОХРИД | | 1265 | | | | | | | Сек.КИС | *) | 15.03 - 31.12. |
| 21 | СКОПЈЕ | Чаир | 545 | | | | | | | Сек.КИС | *) | 15.03 -31.12. |
| 22 | СКОПЈЕ | Бардовци | 541 | | | | | | | Сек.КИС | *) | 15.03 -31.12. |
| 23 | СКОПЈЕ | Злокуќани | 426 | | | | | | | Сек.КИС | *) | 15.03 -31.12. |
| 24 | СКОПЈЕ | Визбегово | 427 | | | | | | | Сек.КИС | *) | 15.03 -31.12. |
| 25 | МАК. БРОД | Латово | | 2446 | | | | | | ПОЕ | *) | 01.01.- 31.12. |
| 26 | МАК. БРОД | Русјаци | | 1335 | | | | | | ПОЕ | *) | 01.01. - 31.12. |
| 27 | МАК. БРОД | Ореовец | | 832 | | | | | | ПОЕ | *) | 01.01. - 31.12. |
| 28 | МАК. БРОД | Ижиште | | 848 | | | | | | ПОЕ | *) | 01.01. - 31.12. |
| 29 | МАК. БРОД | Манастирец | | 1837 | | | | | | Сек.премер | *) | 01.08 - 31.12. |
| 30 | МАК. БРОД | Црешнево | 37 | 5170 | | | | | | Сек.премер | *) | 01.08. - 31.12. |
| 31 | МАК. БРОД | Девич | | 1390 | | | | | | Сек.премер | *) | 01.08. - 31.12. |
| 32 | МАК. БРОД | Модришта | | 1351 | | | | | | Сек.премер | *) | 01.08. - 31.12. |
| 33 | МАК. БРОД | Требино | | 856 | | | | | | Сек.премер | *) | 01.08. -31.12. |

ПОЕ - подрачна орг.единица на ДЗГР

*) Регулирано со Акц.план

Државен завод за геодетски работи

Сектор-КИС-Катастарски информативен систем

Годишна програма 2006

Список на ОБЈЕКТИ и КО. за **дигитална обработка**

**ПРИЛОГ бр.5**

| Реден број | ОБЈЕКТ | КО | дигитализација | | едитирање | Парцелирање и пресметување на површини | | Прва и втора контрола на парцелирањето и пресметување на површини | Втора контрола на парцелирањето и пресметувањето на површини | Одговорен | Стручни лица | рок од-до |
|---|---|---|---|---|---|---|---|---|---|---|---|---|
| | | | 1:1000 | 1: 2500 | 1: 2500 | 1:1000 | 1: 2500 | 1: 2500 | 1:1000 | | | |
| | | | ha | ha | ha | ha | ha | ha | ha | | | |
| 34 | МАК. БРОД | Локвица | | 3900 | | | | | | Сек.премер | *) | 01.08. - 31.12. |
| 35 | МАК. БРОД | Лупште | | 1367 | | | | | | Сек.премер | *) | 01.08. - 31.12. |
| 36 | МАК. БРОД | Сушица | | 745 | | | | | | Сек.премер | *) | 01.08. - 31.12. |
| 37 | МАК. БРОД | Томино Село | | 1029 | | | | | | Сек.премер | *) | 01.08. - 31.12. |
| 38 | МАК. БРОД | Слатина | | 1966 | | | | | | Сек.премер | *) | 01.08. - 31.12. |
| 39 | МАК. БРОД | Тополница | | 1550 | | | | | | Сек.премер | *) | 01.08. - 31.12. |
| 40 | МАК. БРОД | Ботуше | | 2602 | | | | | | Сек.премер | *) | 01.08. - 31.12. |
| 41 | МАК. БРОД | Крушје | | 1661 | | | | | | Сек.премер | *) | 01.08. - 31.12. |
| 42 | МАК. БРОД | Драгов Дол | | 693 | | | | | | Сек.премер | *) | 01.08. - 31.12. |
| 43 | МАК. БРОД | Инче | | 679 | | | | | | Сек.премер | *) | 01.08. - 31.12. |
| 44 | МАК. БРОД | Вир | | 1108 | | | | | | Сек.премер | *) | 01.08. -31.12. |
| 45 | МАК. БРОД | Брбарос | | 675 | | | | | | Сек.премер | *) | 01.08. - 31.12. |
| 46 | МАК. БРОД | Ковче | 90 | 197 | | | | | | Сек.премер | *) | 01.08. - 31.12. |
| 47 | МАК. БРОД | Зркле | | 579 | | | | | | Сек.премер | *) | 01.08. -31.12. |
| 48 | МАК. БРОД | Грешница | | 2049 | | | | | | Сек.премер | *) | 01.08. -31.12. |
| 49 | МАК. БРОД | Волче | | 2140 | | | | | | Сек.премер | *) | 01.08. - 31.12. |
| 50 | ВАЛАНДОВО | Марвинци | | 763 | | | | | | ПОЕ | *) | 01.01- 31.12. |
| 51 | ВАЛАНДОВО | Раброво | | 1000 | | | | | | ПОЕ | *) | 01.01- 31.12. |
| 52 | ВИНИЦА | Виница | | 1830 | | | | | | ПОЕ | *) | 01.01- 31.12. |
| 53 | ВИНИЦА | Градец | | 5901 | | | | | | ПОЕ | *) | 01.01- 31.12. |
| 54 | Д. ХИСАР | Базерник | | 1295 | | | | | | ПОЕ | *) | 01.01- 31.12. |
| 55 | Д. ХИСАР | Големо Илино | | 2069 | | | | | | ПОЕ | *) | 01.01- 31.12. |
| 56 | Д. ХИСАР | Мало Илино | | 1665 | | | | | | ПОЕ | *) | 01.01- 31.12. |
| 57 | КОЧАНИ | Жиганци | | 722 | | | | | | ПОЕ | *) | 01.01- 31.12. |
| 58 | КОЧАНИ | Теранци | | 2164 | | | | | | ПОЕ | *) | 01.01- 31.12. |
| 59 | КОЧАНИ | Видовиште | | 892 | | | | | | ПОЕ | *) | 01.01- 31.12. |
| 60 | КР.ПАЛАН. | Крива Паланка | | 582 | | | | | | ПОЕ | *) | 01.01- 31.12. |
| 61 | КР.ПАЛАН. | Конопница | | 2075 | | | | | | ПОЕ | *) | 01.01- 31.12. |
| 62 | КР.ПАЛАН. | Б´с | | 685 | | | | | | ПОЕ | *) | 01.01- 31.12. |
| 63 | КР.ПАЛАН. | Љубинци | | 333 | | | | | | ПОЕ | *) | 01.01- 31.12. |
| 64 | ПРОБИШТ. | Пестришино | | 768 | | | | | | ПОЕ | *) | 01.01- 31.12. |
| 65 | ПРОБИШТ. | Куково | | 944 | | | | | | ПОЕ | *) | 01.01- 31.12. |
| 66 | ПРОБИШТ. | Пуздерци | | 611 | | | | | | ПОЕ | *) | 01.01- 31.12. |

ПОЕ - подрачна орг.единица на ДЗГР

*) Регулирано со Акц.план

Државен завод за геодетски работи

Сектор-КИС-Катастарски информативен систем

Годишна програма 2006 Список на ОБЈЕКТИ и КО. за **дигитална обработка** **ПРИЛОГ бр.5**

| Реден број | ОБЈЕКТ | КО | дигитализација | | едитирање | Парцелирање и пресметување на површини | | Прва и втора контрола на парцелирањето и пресметување на површини | Втора контрола на парцелирањето и пресметувањето на површини | Одговорен | Стручни лица | рок од-до |
|---|---|---|---|---|---|---|---|---|---|---|---|---|
| | | | 1:1000 | 1: 2500 | 1: 2500 | 1:1000 | 1: 2500 | 1: 2500 | 1:1000 | | | |
| | | | ha | ha | ha | ha | ha | ha | ha | | | |
| 67 | ПРОБИШТ. | Петршино | | 638 | | | | | | ПОЕ | *) | 01.01- 31.12. |
| 68 | СВ.НИКОЛЕ | Горобинци | | 2198 | | | | | | ПОЕ | *) | 01.01- 31.12. |
| 69 | СВ.НИКОЛЕ | Мустафино | | 2070 | | | | | | ПОЕ | *) | 01.01- 31.12. |
| | | **ВКУПНО:** | **3331** | **68210** | **11680** | **208** | **19550** | **8917** | **32** | | *) | |

Државен завод за геодетски работи

ПОЕ - подрачна орг.единица на ДЗГР
*) Регулирано со Акц.план

Сектор-КИС-Катастарски информативен систем

Годишна програма 2006 : Список на ОБЈЕКТИ и КО. за **реамбулација и етажен премер на ПОЕ** **ПРИЛОГ бр.6**

| Реден број | ОБЕЈКТ КО. | реамбулација ха | број на згради и помошни објекти | рокови | норма денови | средства за дневници | средства за мареријали | средства за вкупно | средства за извори | забелешка |
|---|---|---|---|---|---|---|---|---|---|---|
| | МАК. БРОД | | | *) | | | | 30000 | Б | |
| 1 | Крапа | | 122 | | | | | | | |
| 2 | Црешнево | | 123 | | | | | | | |
| 3 | Локвица | | 126 | | | | | | | |
| 4 | Барбарос | | 0 | | | | | | | |
| | ВЕЛЕС | | | *) | | | | 50000 | Б | |
| 5 | Д. Врановце | | 240 | | | | | | | |
| 6 | Мелница | | 624 | | | | | | | |
| 7 | Мартолци | | 220 | | | | | | | |
| | ДЕБАР | | | *) | | | | 40000 | Б | |
| 8 | Г.Папрадник | 10 | 224 | | | | | | | |
| 9 | М.Папрадник | 10 | 107 | | | | | | | |
| | ДЕЛЧЕВО | | | *) | | | | 50000 | Б | |
| 10 | Стамер | | 131 | | | | | | | |
| 11 | Град | | 231 | | | | | | | |
| | ДЕМИР ХИСАР | | | *) | | | | 25000 | Б | |
| 12 | Стругово | | 129 | | | | | | | |
| 13 | Обедник | | 97 | | | | | | | |
| | КОЧАНИ | | | *) | | | | 50000 | Б | |
| 14 | Видовиште | 90 | | | | | | | | |
| | Спанчево | | 421 | *) | | | | | | |
| | КРУШЕВО | | | *) | | | | 30000 | Б | |
| 15 | Бучин | | 900 | | | | | | | |
| | НЕГОТИНО | | | *) | | | | 50000 | Б | |
| 16 | Тремник | 170 | 380 | | | | | | | |
| 17 | Тимјаник | 120 | | | | | | | | |
| 18 | Џидимирци | | 5 | | | | | | | |
| | ОХРИД | | | *) | | | | 30000 | Б | |
| 19 | Лескоец | | 1800 | | | | | | | |
| | ПРИЛЕП | | | *) | | | | 80000 | Б | |
| 20 | Волково | 60 | 26 | | | | | | | |
| | РАДОВИШ | | | *) | | | | 200000 | Б | |
| 21 | Радовиш-дел | | 800 | | | | | | | |
| | РЕСЕН | | | *) | | | | 100000 | Б | |

Државен завод за геодетски работи: *)Регулирано со Акциски план Б-Буџет; СБ-Светска Банка; ПОЕ-Подрачна организациона единица

Годишна програма 2006 : Список на ОБЈЕКТИ и КО. за **реамбулација и етажен премер на ПОЕ** **ПРИЛОГ бр.6**

| | | | | | | средства за | | | | |
|---|---|---|---|---|---|---|---|---|---|---|
| Реден број | ОБЕЈКТ КО. | реамбулација ха | број на згради и помошни објекти | рокови | норма денови | дневници | мареријали | вкупно | извори | забелешка |
| 22 | Ресен-дел | | 300 | | | | | | | |
| 23 | Рајца | | 70 | | | | | | | |
| 24 | Курбиново | | 70 | | | | | | | |
| 25 | Асамати | | 400 | | | | | | | |
| | СВ. НИКОЛЕ | | | *) | | | | 80000 | Б | |
| 26 | Горобинци | | 600 | | | | | | | |
| 27 | Мустафино | | 300 | | | | | | | |
| | СКОПЈЕ | | | *) | | | | 500000 | Б | |
| 28 | Ѓорче Петров | | 15000 | | | | | | | |
| | СТРУМИЦА | | | *) | | | | 50000 | Б | |
| 29 | Сарај | 50 | 237 | | | | | | | |
| 30 | Радово | 40 | 205 | | | | | | | |
| | **ВКУПНО** | **550** | **23888** | **01.01. - 31.12.** | **регул,со Акц.пл.** | | | **1365000** | **Б** | |

Државен завод за геодетски работи: *)Регулирано со Акциски план Б-Буџет; СБ-Светска Банка; ПОЕ-Подрачна организациона единица

Годишна програма 2006 Список на КО. за **конверзија на КЗ во КН** **ПРИЛОГ бр.7**

| Р. бр. | Одделение | Шифра | Катастарска општина | Површина за конверзија | дигит или аналог | Парцели | Поседовни листови | Последна година на снимање | Планови 1:1000 1:2500 | Број на објекти | Потребни средства | извор | забелешка |
|---|---|---|---|---|---|---|---|---|---|---|---|---|---|
| 1 | **Битола** | 2013 | **Брник** | 1495 | А | 1576 | 108 | 1933 | 00 - 13 | 10 | | | целосна КО |
| 2 | **Битола** | 2020 | **Врањевци** | 924 | А | 1529 | 135 | 1932 | 00 – 09 | 8 | | | целосна КО |
| 3 | **Битола** | 2023 | **Гнилеш** | 2086 | А | 1316 | 81 | 1993 | 00 – 15 | 10 | | | целосна КО |
| 4 | **Битола** | 2027 | **Г. Орехово** | 905 | А | 1276 | 173 | 1929 | 00 – 08 | 31 | | | целосна КО |
| 5 | **Битола** | 2029 | **Гопеш** | 923 | | 628 | 150 | 1935 | 00 – 05 | 53 | | | целосна КО |
| 6 | **Битола** | 2038 | **Добровени** | 1537 | А | 1823 | 209 | 1932 | 00 – 11 | 24 | | | целосна КО |
| 7 | **Битола** | 2045 | **Драгош** | 1199 | А | 2353 | 291 | 1931 | 00 – 12 | 20 | | | целосна КО |
| 8 | **Битола** | 2048 | **Древени** | 1643 | А | 1423 | 122 | 1931 | 00 – 12 | 6 | | | целосна КО |
| 9 | **Битола** | 2053 | **Злокуќани** | 1915 | А | 709 | 140 | 1931 | 00 – 15 | 5 | | | целосна КО |
| 10 | **Битола** | 2078 | **Метимил** | 536 | А | 977 | 86 | 1936 | 00 – 06 | 12 | | | целосна КО |
| 11 | **Битола** | 2086 | **Облаково** | 989 | А | 1297 | 124 | 1967 | 00 – 08 | 35 | | | целосна КО |
| 12 | **Битола** | 2089 | **Орле** | 979 | А | 1448 | 94 | 1933 | 00 – 10 | 11 | | | целосна КО |
| 13 | **Битола** | 2100 | **Рамна** | 739 | | 1164 | 203 | 1967 | 00 – 07 | 50 | | | целосна КО |
| 14 | **Битола** | 2105 | **Свиниште** | 426 | А | 836 | 130 | 1967 | 00 – 06 | 0 | | | целосна КО |
| 15 | **Битола** | 2113 | **Стрежево** | 894 | А | 1424 | 184 | 1967 | 00 – 06 | 18 | | | целосна КО |
| 16 | **Битола** | 2114 | **Суводол** | 924 | А | 2404 | 254 | 1965 | 00 – 08 | 1 | | | целосна КО |
| 17 | **Битола** | 2121 | **Црничани** | 1252 | А | 2418 | 130 | 1932 | 00 – 11 | 29 | | | целосна КО |
| 18 | **Кичево** | 12018 | **Другово** | 620 | | 1640 | 627 | 1973 | 07_09 | 586 | | | вон град. реон |
| 19 | **Кичево** | 12044 | **Мамудовци** | 280 | | 728 | 198 | 1973 | 00_05 | 116 | | | вон град. реон |
| 20 | **Кичево** | 12006 | **Јагол Доленци** | 392 | А | 842 | 125 | 1973 | 00 – 05 | 5 | | | целосна КО |
| 21 | **Кичево** | 12047 | **Мидинци** | 790 | А | 1269 | 205 | 1973 | 00 – 10 | 32 | | | целосна КО |
| 22 | **Кичево** | 12049 | **Ново Село** | 1050 | А | 654 | 104 | 1973 | 00 – 09 | 41 | | | целосна КО |
| 23 | **Кочани** | 13007 | **Врбица** | 1152 | А | 1109 | 88 | 1968 | 00 – 07 | 21 | | | целосна КО |
| 24 | **Куманово** | 17008 | **Белановце** | 905 | Д | 959 | 87 | 1962 | 00 - 08 | 7 | | | целосна КО |
| 25 | **Куманово** | 17028 | **Длга** | 646 | А | 1033 | 74 | 1962 | 00 - 07 | 2 | | | целосна КО |
| 26 | **Куманово** | 17035 | **Думановце** | 1303 | Д | 2108 | 116 | 1962 | 00 - 11 | 22 | | | целосна КО |
| 27 | **Куманово** | 17039 | **Злокуќане** | 220 | А | 364 | 35 | 1962 | 00 - 05 | 15 | | | целосна КО |
| 28 | **Куманово** | 17041 | **Извор** | 583 | Д | 661 | 55 | 1962 | 00 - 06 | 17 | | | целосна КО |
| 29 | **Куманово** | 17085 | **Рнковце** | 286 | А | 448 | 49 | 1962 | 00 - 04 | 13 | | | целосна КО |
| 30 | **Куманово** | 17095 | **Стража** | 521 | Д | 490 | 102 | 1962 | 00 - 04 | 9 | | | целосна КО |
| 31 | **Куманово** | 17097 | **Стрима** | 855 | Д | 573 | 60 | 1962 | 00 - 07 | 16 | | | целосна КО |
| 32 | **Прилеп** | 20033 | **Дрен** | 1934 | А | 599 | 27 | 1934 | 00 – 06 | 14 | | | целосна КО |
| 33 | **Прилеп** | 20059 | **Лениште** | 1567 | А | 2071 | 320 | 1934 | 00 – 10 | 30 | | | целосна КО |
| 34 | **Прилеп** | 20086 | **Прилепец** | 778 | А | 829 | 52 | 1933 | 00 – 06 | 19 | | | целосна КО |
| 35 | **Прилеп** | 20111 | **Чумово** | 942 | А | 1095 | 84 | 1933 | 00 – 09 | 12 | | | целосна КО |
| 36 | **Струга** | 26019 | **Дренок** | 745 | А | 734 | 101 | 1971 | 00 – 08 | 65 | | | целосна КО |

Државен завод за геодетски работи Б-буџет; СБ-Светска Банка КЗ-Катастар на земјиште КН-Катастар на недвижности

Годишна програма 2006 Список на КО. за **конверзија на КЗ во КН** **ПРИЛОГ бр.7**

| Р. бр. | Одделение | Шифра | Катастарска општина | Површина за конверзија | дигит или аналог | Парцели | Поседовни листови | Последна година на снимање | Планови 1:1000 1:2500 | Број на објекти | Потребни средства | извор | забелешка |
|---|---|---|---|---|---|---|---|---|---|---|---|---|---|
| 37 | **Струмица** | 27006 | **Бајково** | 904 | A | 2274 | 569 | 1980 | 00 – 02 | 1 | | | целосна КО |
| 38 | **Скопје** | 25008 | **Барово** | 243 | A | 342 | 59 | 1961 | 00 – 04 | 15 | | | целосна КО |
| 39 | **Скопје** | 25015 | **Брезовица Катл.** | 1176 | | 1563 | 110 | 1959 | 00 – 11 | 58 | | | целосна КО |
| 40 | **Скопје** | 25026 | **Црвена Вода** | 853 | A | 788 | 110 | 1960 | 00 – 04* | 51 | | | целосна КО |
| 41 | **Скопје** | 25062 | **Градовци** | 1975 | A | 1947 | 231 | 1960 | 00 – 04 | 16 | | | целосна КО |
| 42 | **Скопје** | 25063 | **Грчец** | 374 | A | 1241 | 179 | 1961 | 00 – 02 | 24 | | | целосна КО |
| 43 | **Скопје** | 25071 | **Калдирец** | 638 | A | 198 | 59 | 1960 | 00 – 05* | 0 | | | целосна КО |
| 44 | **Скопје** | 25084 | **Малчиште** | 267 | A | 579 | 17 | 1961 | | 11 | | | целосна КО |
| 45 | **Скопје** | 25103 | **Осинчани** | 1189 | A | 1558 | 206 | 1961 | 00 – 08* | 20 | | | целосна КО |
| 46 | **Скопје** | 25114 | **Равни Габер** | 1097 | A | 764 | 40 | 1960 | | 8 | | | целосна КО |
| 47 | **Скопје** | 25136 | **Умово** | 1012 | | 286 | 13 | 1961 | 00 – 02* | 0 | | | целосна КО |
| 48 | **Штип** | 30027 | **Криви Дол** | 1636 | | 1276 | 224 | 1958 | 00 – 13 | 31 | | | целосна КО |
| 49 | **Штип** | 30042 | **Пенуш** | 1737 | | 1131 | 28 | 1969 | 00 – 12 | 4 | | | целосна КО |
| 50 | **Штип** | 30050 | **Сарчиево** | 974 | | 1046 | 131 | 1958 | 00 – 06 | 15 | | | целосна КО |
| 51 | **Штип** | 30053 | **Софилари** | 632 | | 275 | 58 | 1969 | 00 – 07 | 42 | | | целосна КО |
| 52 | **Штип** | 30057 | **Сушево** | 440 | | 257 | 52 | 1958 | 00 – 04 | 7 | | | целосна КО |
| 53 | **Штип** | 30060 | **Тестемелци** | 751 | | 356 | 14 | 1969 | 00 – 06 | 0 | | | целосна КО |
| 54 | **Штип** | 30066 | **Црвулево** | 812 | | 1202 | 239 | 1958 | 00 – 07 | 63 | | | целосна КО |
| 55 | **Гостивар** | 7005 | **Белчица** | 2508 | | 690 | 90 | 1972 | 00 – 15 | 22 | | | целосна КО |
| 56 | **Гостивар** | 7040 | **Кичиница** | 443 | | 200 | 22 | 1972 | 00 – 05 | 8 | | | целосна КО |
| 57 | **Гостивар** | 7078 | **Сушица 2*** | 1046 | | 101 | 3 | 1972 | 00 – 06 | 0 | | | целосна КО |
| 58 | **Берово** | 1011 | **Робово** | 1859 | | 3594 | | 1959 | 00 - 12 | 280 | | | вон.град.реон. |
| 59 | **Дебар** | 8027 | **Новак** | 797 | | 1205 | | 1971 | 00 - 07 | 212 | | | вон.град.реон. |
| 60 | **Куманово** | 17046 | **Клечовце** | 1647 | | 4150 | | 1970 | 00 - 15 | 353 | | | вон.град.реон. |
| 61 | **Куманово** | 17101 | **Табановце** | 1345 | | 4985 | | 1962 | 00 - 14 | 340 | | | вон.град.реон. |
| 62 | **Куманово** | 17099 | **Студена Бара** | 1400 | | 3365 | | 1962 | 00 - 11 | 239 | | | вон.град.реон. |
| 63 | **Прилеп** | 20113 | **Штавица** | 1562 | | 2354 | | 1933 | 00 - 11 | 49 | | | вон.град.реон. |
| 64 | **Прилеп** | 20081 | **Подмол** | 1037 | | 1993 | | 1932 | 00 - 10 | 53 | | | вон.град.реон. |
| 65 | **Прилеп** | 20018 | **Волково** | 556 | | 1058 | | 1934 | 00 - 04 | 26 | | | вон.град.реон. |
| 66 | **Прилеп** | 20016 | **Витолиште** | 5709 | | 4821 | | 1933 | 00 - 37 | 195 | | | вон.град.реон. |
| 67 | **Струга** | 26039 | **Пискупштина** | 501 | | 1580 | | 1971 | 00 - 05 | 71 | | | вон.град.реон. |
| 68 | **Струмица** | 27067 | **Сушица** | 962 | | 2462 | | 1980 | 02 - 04 | 211 | | | вон.град.реон. |
| 69 | **Струмица** | 27020 | **Град.Балдовци** | 389 | | 1498 | | 1980 | 00 - 05 | 283 | | | вон.град.реон. |
| 70 | **Струмица** | 27022 | **Добрејци** | 497 | | 2465 | | 1980 | 05 - 06 | 571 | | | вон.град.реон. |
| 71 | **Струмица** | 27057 | **Сарај** | 350 | | 10608 | | 1980 | 00 - 04 | 237 | | | вон.град.реон. |

Државен завод за геодетски работи Б-буџет; СБ-Светска Банка КЗ-Катастар на земјиште КН-Катастар на недвижности

Годишна програма 2006 Список на КО. за **конверзија на КЗ во КН** **ПРИЛОГ бр.7**

| Р. бр. | Одделение | Шифра | Катастарска општина | Површина за конверзија | дигит или аналог | Парцели | Поседовни листови | Последна година на снимање | Планови 1:1000 1:2500 | Број на објекти | Потребни средства | извор | забелешка |
|---|---|---|---|---|---|---|---|---|---|---|---|---|---|
| 72 | **Струмица** | 27053 | **Радово** | 391 | | 1920 | | 1980 | 00 - 04 | 205 | | | вон.град.реон. |
| 73 | **Струмица** | 27032 | **Зубово** | 369 | | 2156 | | 1980 | 00 - 06 | 216 | | | вон.град.реон. |
| 74 | **Штип** | 30051 | **Селце** | 2093 | | 2877 | | 1969 | 00 - 19 | 55 | | | вон.град.реон. |
| | **ВКУПНО** | | | **77106** | | **60780** | **7574** | | | **1761** | **10 000** | **Б** | |

Државен завод за геодетски работи Б-буџет; СБ-Светска Банка КЗ-Катастар на земјиште КН-Катастар на недвижности

Годишна програма 2006

Список на КО. за **ортофоснимање снимање**

**ПРИЛОГ бр.8**

| Р.бр. | Бр. | Одделение | Шифра | Катастарса општина | Површина на КО (ха) | Површина за ново снимање (ха) | Вкупно парцели во КО | Вкупно поседовни листови во КО | Последна година на снимање | Планови 1:1000 1:2500 | Број на објекти | средства | извори |
|---|---|---|---|---|---|---|---|---|---|---|---|---|---|
| 1 | 17 | Битола | 2003 | Бач | 1779 | 44,9 | 3143 | 674 | 1928 | 00 – 12 | 71 | | |
| 2 | 18 | Битола | 2004 | Барешани | 692 | 61,2 | 2305 | 422 | 1931 | 00 – 06 | 129 | | |
| 3 | 20 | Битола | 2007 | Бистрица | 571 | 162,3 | 2085 | 683 | 1930 | 00 – 06 | 474 | | |
| 4 | 22 | Битола | 2010 | Братин Дол | 910 | 29,4 | 1609 | 348 | 1967 | 00 – 06 | 90 | | |
| 5 | 23 | Битола | 2011 | Брод | 2134 | 32 | 5578 | 657 | 1928 | 00 – 18 | 60 | | |
| 6 | 27 | Битола | 2018 | Велушина | 1608 | 29,8 | 5129 | 701 | 1931 | 00 – 13 | 77 | | |
| 7 | 29 | Битола | 2022 | Гермијан | 1951 | 36,2 | 2731 | 777 | 1929 | 00 – 14 | 90 | | |
| 8 | 34 | Битола | 2030 | Граешница | 1928 | 23,7 | 2765 | 596 | 1930 | 00 – 14 | 50 | | |
| 9 | 36 | Битола | 2036 | Дихово | 1210 | 76,3 | 2717 | 964 | 1967 | 00 – 09 | 284 | | |
| 10 | 40 | Битола | 2042 | Доленци | 757 | 21 | 1534 | 289 | 1931 | 00 – 08 | 71 | | |
| 11 | 43 | Битола | 2049 | Ѓавато | 2206 | 39,9 | 3756 | 590 | 1931 | 00 – 20 | 122 | | |
| 12 | 48 | Битола | 2059 | Кажани | 775 | 22,2 | 1401 | 506 | 1930 | 00 – 10 | 62 | | |
| 13 | 49 | Битола | 2060 | Канино | 536 | 28 | 1356 | 314 | 1930 | 00 – 06 | 57 | | |
| 14 | 50 | Битола | 2061 | Кишава | 1967 | 22,3 | 1876 | 481 | 1931 | 00 – 13 | 90 | | |
| 15 | 51 | Битола | 2063 | Крстоар | 380 | 105,3 | 1670 | 493 | 1929 | 00 – 06 | 70 | | |
| 16 | 54 | Битола | 2069 | Лера | 1298 | 21,2 | 1638 | 275 | 1967 | 00 – 10 | 60 | | |
| 17 | 55 | Битола | 2075 | Магарево | 1611 | 16,9 | 934 | 418 | 1967 | 00 – 12 | 98 | | |
| 18 | 56 | Битола | 2076 | Маловиште | 2934 | 12,7 | 1094 | 392 | 1930 | 00 – 12 | 85 | | |
| 19 | 58 | Битола | 2079 | Могила | 2570 | 188,3 | 6833 | 895 | 1968 | 00 – 14 | 451 | | |
| 20 | 60 | Битола | 2081 | Мусинци | 1158 | 43,5 | 4714 | 543 | 1933 | 00 – 10 | 94 | | |
| 21 | 61 | Битола | 2082 | Нижеполе | 4689 | 41,4 | 1328 | 557 | 1931 | 00 – 18 | 190 | | |
| 22 | 62 | Битола | 2083 | Новаци | 1207 | 111,2 | 2792 | 664 | 1929 | 00 – 09 | 390 | | |
| 23 | 64 | Битола | 2087 | Олевени | 468 | 78,9 | 1514 | 468 | 1931 | 00 – 06 | 86 | | |
| 24 | 67 | Битола | 2090 | Острец | 1769 | 14,4 | 1680 | 208 | 1931 | 00 – 12 | 52 | | |
| 25 | 72 | Битола | 2103 | Ротино | 1037 | 19,8 | 1741 | 274 | 1967 | 00 – 10 | 101 | | |
| 26 | 77 | Битола | 2117 | Трново | 648 | 60,6 | 1254 | 675 | 1967 | 00 – 09 | 219 | | |
| 27 | 78 | Битола | 2120 | Цапари | 3366 | 34,6 | 4877 | 1207 | 1967 | 00 – 18 | 223 | | |
| 28 | 465 | Кичево | 12001 | Аранѓел | 344 | 34,4 | 1122 | 258 | 1973 | 00 – 05 | 301 | | |
| 29 | 466 | Кичево | 12003 | Бачишта | 2528 | 20 | 2175 | 303 | 1973 | 00 – 17 | 182 | | |
| 30 | 471 | Кичево | 12014 | Грешница | 773 | 57,7 | 2112 | 421 | 1973 | 00 – 09 | 350 | | |
| 31 | 474 | Кичево | 12021 | Жубрино | 331 | 24,1 | 888 | 141 | 1973 | 00 – 04 | 173 | | |
| 32 | 475 | Кичево | 12022 | Зајас | 3308 | 260,8 | 5423 | 1169 | 1973 | 00 – 26 | 1258 | | |
| 33 | 476 | Кичево | 12026 | Јагол | 615 | 27,5 | 1798 | 253 | 1973 | 00 – 06 | 95 | | |
| 34 | 478 | Кичево | 12030 | Кичево град 2500 | 2088 | 707 | 9193 | 5532 | 1973 | 26 – 14 | 9246 | | |
| 35 | 479 | Кичево | 12036 | Колари | 991 | 40,9 | 1335 | 249 | 1973 | 00 – 12 | 222 | | |
| 36 | 480 | Кичево | 12037 | Колибари | 332 | 40 | 1102 | 185 | 1973 | 00 – 05 | 236 | | |
| 37 | 489 | Кичево | 12058 | Поповјани | 484 | 21,9 | 1064 | 255 | 1973 | 00 – 07 | 74 | | |

Државен завод за геодетски работи

Б-Буџет; СБ-Светска Банка

Годишна програма 2006 Список на КО. за **ортофоснимање снимање** **ПРИЛОГ бр.8**

| Р.бр. | Бр. | Одделение | Шифра | Катастарса општина | Површина на КО (ха) | Површина за ново снимање (ха) | Вкупно парцели во КО | Вкупно поседовни листови во КО | Последна година на снимање | Планови 1:1000 1:2500 | Број на објекти | средства | извори |
|---|---|---|---|---|---|---|---|---|---|---|---|---|---|
| 38 | 490 | Кичево | 12059 | Премка | 774 | 14,8 | 1548 | 284 | 1973 | 00 – 08 | 445 | | |
| 39 | 495 | Кичево | 12070 | Страгимиште | 988 | 85 | 3316 | 529 | 1973 | 00 – 08 | 516 | | |
| 40 | 496 | Кичево | 12071 | Стрелци | 729 | 93 | 2059 | 455 | 1973 | 00 – 08 | 478 | | |
| 41 | 499 | Кичево | 12074 | Туин | 3334 | 81,7 | 4306 | 582 | 1973 | 00 – 19 | 25 | | |
| 42 | 500 | Кичево | 12076 | Црвивци | 644 | 78,6 | 2389 | 540 | 1973 | 00 – 07 | 451 | | |
| 43 | 501 | Кичево | 12078 | Шутово | 880 | 50 | 1163 | 293 | 1973 | 00 – 07 | 311 | | |
| 44 | 699 | Куманово | 17010 | Биљановце | 991 | 37,6 | 1213 | 679 | 1962 | 00 - 07 | 496 | | |
| 45 | 703 | Куманово | 17015 | Ваксинце | 1763 | 79,3 | 4526 | 491 | 1962 | | 505 | | |
| 46 | 704 | Куманово | 17017 | Виштица | 687 | 27,7 | 1869 | 191 | 1962 | 00 - 05 | 180 | | |
| 47 | 713 | Куманово | 17030 | Доброшане | 1307 | 95,9 | 2621 | 1083 | 1962 | 00 - 10 | 665 | | |
| 48 | 724 | Куманово | 17056 | Липково | 1342 | 66,6 | 2808 | 625 | 1962 | 00 - 11 | 537 | | |
| 49 | 725 | Куманово | 17057 | Лојане | 1861 | 73,6 | 4109 | 421 | 1962 | 00 - 12 | 546 | | |
| 50 | 726 | Куманово | 17058 | Лопате | 809 | 83,2 | 2978 | 729 | 1962 | 00 - 09 | 655 | | |
| 51 | 727 | Куманово | 17059 | Љубодраг | 547 | 42,7 | 1026 | 369 | 1962 | 00 - 06 | 270 | | |
| 52 | 729 | Куманово | 17062 | Матејче | 3414 | 100,7 | 5448 | 1147 | 1962 | 00 - 10 | 811 | | |
| 53 | 732 | Куманово | 17067 | Никуштак | 2048 | 65,8 | 2737 | 350 | 1962 | 00 - 08 | 323 | | |
| 54 | 733 | Куманово | 17068 | Ново село | 303 | 41 | 990 | 311 | 1962 | 00 - 08 | 129 | | |
| 55 | 735 | Куманово | 17073 | Оризаре | 494 | 54,6 | 1468 | 363 | 1962 | 00 - 05 | 434 | | |
| 56 | 736 | Куманово | 17074 | Опае | 344 | 40,1 | 1519 | 587 | 1962 | 00 - 03 | 476 | | |
| 57 | 738 | Куманово | 17076 | Отља | 1716 | 122,3 | 2494 | 511 | 1962 | 00 - 06 | 608 | | |
| 58 | 741 | Куманово | 17081 | Пчиња | 2597 | 75,9 | 4484 | 639 | 1962 | 00 - 17 | 341 | | |
| 59 | 746 | Куманово | 17086 | Романовце | 2480 | 128,7 | 5654 | 1112 | 1962 | 00 - 14 | 623 | | |
| 60 | 747 | Куманово | 17087 | Ропаљце | 500 | 37,1 | 1713 | 248 | 1962 | 00 - 06 | 291 | | |
| 61 | 750 | Куманово | 17091 | Слупчане | 1684 | 68,9 | 3598 | 641 | 1962 | 00 - 11 | 774 | | |
| 62 | 756 | Куманово | 17102 | Тромеѓа | 961 | 94 | 1835 | 576 | 1962 | 00 - 10 | 369 | | |
| 63 | 757 | Куманово | 17103 | Умин дол | 855 | 44,9 | 1029 | 387 | 1962 | 00 - 09 | 220 | | |
| 64 | 760 | Куманово | 17107 | Черкеско Село | 287 | 56,5 | 752 | 430 | 1962 | 00 - 05 | 733 | | |
| 65 | 1156 | Струга | 26003 | Бицово | 239 | 38 | 860 | 415 | 1955 | 00 – 04 | 126 | | |
| 66 | 1157 | Струга | 26005 | Боровец | 1389 | 35 | 3440 | 402 | 1971 | 00 – 12 | 244 | | |
| 67 | 1159 | Струга | 26008 | Велешта | 935 | 167 | 3423 | 808 | 1955 | 00 – 07 | 1140 | | |
| 68 | 1161 | Струга | 26010 | Враниште | 587 | 74,1 | 2086 | 752 | 1955 | 00 – 04 | 448 | | |
| 69 | 1162 | Струга | 26013 | Г Татеши | 739 | 40,2 | 2959 | 284 | 1971 | 00 – 08 | 244 | | |
| 70 | 1164 | Струга | 26016 | Д Белица | 642 | 43,7 | 1964 | 684 | 1955 | 00 – 04 | 244 | | |
| 71 | 1165 | Струга | 26017 | Д Татеши | 527 | 26,9 | 1420 | 303 | 1971 | 00 – 06 | 153 | | |
| 72 | 1166 | Струга | 26018 | Драслајца | 458 | 51 | 1571 | 586 | 1955 | 00 – 06 | 273 | | |
| 73 | 1168 | Струга | 26020 | Заграчани Шум | 481 | 105,5 | 1580 | 398 | 1955 | 00 – 06 | 251 | | |
| 74 | 1171 | Струга | 26025 | Лабуниште | 2001 | 119,3 | 3460 | 1142 | 1971 | 03 – 05 | 1484 | | |

Државен завод за геодетски работи Б-Буџет; СБ-Светска Банка

Годишна програма 2006 Список на КО. за **ортофоснимање снимање** **ПРИЛОГ бр.8**

| Р.бр. | Бр. | Одделение | Шифра | Катастарса општина | Површина на КО (ха) | Површина за ново снимање (ха) | Вкупно парцели во КО | Вкупно поседовни листови во КО | Последна година на снимање | Планови 1:1000 1:2500 | Број на објекти | средства | извори |
|---|---|---|---|---|---|---|---|---|---|---|---|---|---|
| 75 | 1172 | Струга | 26027 | Ливада | 355 | 73,9 | 1214 | 442 | 1955 | 00 – 04 | 268 | | |
| 76 | 1173 | Струга | 26028 | Ложани | 573 | 45,6 | 2226 | 635 | 1955 | 00 – 06 | 204 | | |
| 77 | 1175 | Струга | 26032 | Мислешево | 1318 | 191,2 | 4774 | 2164 | 1995 | 10 – 09 | 1127 | | |
| 78 | 1177 | Струга | 26035 | Моришта | 607 | 83,3 | 1781 | 648 | 1955 | 00 – 06 | 262 | | |
| 79 | 1179 | Струга | 26038 | Октиси | 1338 | 96,2 | 6479 | 991 | 1971 | 00 – 15 | 832 | | |
| 80 | 1181 | Струга | 26044 | Радолишта | 1439 | 118,9 | 2765 | 754 | 1971 | 00 – 07 | 793 | | |
| 81 | 1184 | Струга | 26048 | Франгово | 947 | 60,7 | 1878 | 383 | 1971 | 00 - 06 | 413 | | |
| 82 | 1274 | Скопје | 25003 | Арачиново | 996 | 199,5 | 2020 | 802 | 1959 | 00 – 09 | 1659 | | |
| 83 | 1277 | Скопје | 25006 | Бањани | 2409 | 60,1 | 2829 | 751 | 1940 | 00 – 20 | 342 | | |
| 84 | 1280 | Скопје | 25009 | Батинци | 877 | 227,5 | 2699 | 616 | 1960 | 00 – 09 | 1252 | | |
| 85 | 1281 | Скопје | 25010 | Илинден | 1450 | 384,2 | 3896 | 1428 | 1959 | 00 – 10 | 1509 | | |
| 86 | 1283 | Скопје | 25013 | Бојана | 2568 | 59,7 | 4435 | 358 | 1938 | 00 – 19 | 466 | | |
| 87 | 1288 | Скопје | 25020 | Буковиќ | 939 | 41 | 2534 | 303 | 1961 | 00 – 10* | 323 | | |
| 88 | 1297 | Скопје | 25030 | Чучер Сандево | 1106 | 36,4 | 4163 | 604 | 1940 | 00 – 10 | 153 | | |
| 89 | 1305 | Скопје | 25041 | Долно Соње | 847 | 77,2 | 3781 | 993 | 1961 | 00 – 08 | 515 | | |
| 90 | 1306 | Скопје | 25042 | Долно Водно | 183 | 14,3 | 593 | 236 | 1935 | 00 – 04 | 2330 | | |
| 91 | 1313 | Скопје | 25049 | Глуво бразда | 1705 | 107,6 | 4634 | 1090 | 1940 | 00 – 24 | 183 | | |
| 92 | 1314 | Скопје | 25050 | Нерези | 815 | 37,5 | 4048 | 793 | 1980-1940 | 00 – 06 | 4339 | | |
| 93 | 1319 | Скопје | 25055 | Горно Соње | 852 | 108,4 | 2890 | 1144 | 1961 | 00 – 08 | 484 | | |
| 94 | 1321 | Скопје | 25057 | Горно Водно | 589 | 3,2 | 1386 | 28 | 1935 | 00 – 08 | 122 | | |
| 95 | 1322 | Скопје | 25058 | Горњани | 1147 | 16,4 | 1803 | 219 | 1940 | 00 – 13 | 70 | | |
| 96 | 1330 | Скопје | 25067 | Инџиково | 487 | 127,2 | 1304 | 747 | 1959 | 00 – 06 | 1002 | | |
| 97 | 1336 | Скопје | 25074 | Кондово | 393 | 78,9 | 1656 | 409 | 1961 | 00 – 05 | 816 | | |
| 98 | 1338 | Скопје | 25077 | Крушопек | 673 | 11,1 | 2779 | 335 | 1936 | 00 – 08 | 349 | | |
| 99 | 1339 | Скопје | 25078 | Кучевиште | 3921 | 72,8 | 7449 | 2013 | 1961 | 00 – 29* | 1253 | | |
| 100 | 1345 | Скопје | 25085 | Марино | 251 | 128,9 | 1470 | 1102 | 1959 | 00 – 04 | 1140 | | |
| 101 | 1347 | Скопје | 25087 | Матка | 1052 | 60 | 1426 | 452 | 1961 | 00 – 06 | 324 | | |
| 102 | 1353 | Скопје | 25094 | Никиштани | 1229 | 21,9 | 2453 | 167 | 1940 | 00 – 11 | 165 | | |
| 103 | 1361 | Скопје | 25102 | Орман | 361 | 27,2 | 1261 | 703 | 1936 | 00 – 06 | 4921 | | |
| 104 | 1367 | Скопје | 25108 | Петровец | 624 | 323,6 | 1604 | 841 | 1959 | 00 – 07 | 868 | | |
| 105 | 1370 | Скопје | 25112 | Блаце П | 691 | 40,1 | 2513 | 285 | 1959 | 00 – 07 | 128 | | |
| 106 | 1377 | Скопје | 25121 | Сопиште | 858 | 83,4 | 2160 | 554 | 1961-1989 | 00 – 09 | 2083 | | |
| 107 | 1379 | Скопје | 25802 | КО Скопје-дел Саат Ку | 498 | 13,6 | | | | | | | |
| 108 | 1381 | Скопје | 25123 | Стајковци | 491 | 131,4 | 2119 | 1258 | 1959 | 00 – 06 | 1219 | | |
| 109 | 1384 | Скопје | 25126 | Студеничани | 956 | 133,2 | 4549 | 693 | 1960 | 00 – 10 | 1098 | | |
| 110 | 1389 | Скопје | 25115 | Ржаничино | 958 | | 1041 | 398 | 1959 | 00 – 08 | 324 | | |
| 111 | 1399 | Скопје | 25161 | Шишево | 894 | 43 | 3107 | 734 | 1961 | 00 – 08 | 825 | | |

Државен завод за геодетски работи Б-Буџет; СБ-Светска Банка

Годишна програма 2006 | Список на КО. за **ортофоснимање снимање** | **ПРИЛОГ бр.8**

| Р.бр. | Бр. | Одделение | Шифра | Катастарса општина | Површина на КО (ха) | Површина за ново снимање (ха) | Вкупно парцели во КО | Вкупно поседовни листови во КО | Последна година на снимање | Планови 1:1000 1:2500 | Број на објекти | средства | извори |
|---|---|---|---|---|---|---|---|---|---|---|---|---|---|
| 112 | 1401 | Скопје | 25163 | Ласкарци | 725 | 64,6 | 2096 | 241 | 1936 | 00 – 06 | 248 | | |
| 113 | 1403 | Скопје | 25165 | Радуша | 2598 | 72,3 | 2245 | 279 | 1938 | 00 – 19 | 360 | | |
| 114 | 1425 | Тетово | 28001 | Беловиште | 1366 | 45,5 | 3393 | 478 | 1935 | 01 – 14 | 144 | | |
| 115 | 1426 | Тетово | 28002 | Блаце | 766 | 15 | 1455 | 292 | 1935 | 01 – 08 | 133 | | |
| 116 | 1427 | Тетово | 28003 | Боговиње | 1095 | 160,9 | 3982 | 1456 | 1936 | 00 – 10 | 1394 | | |
| 117 | 1428 | Тетово | 28004 | Бозовце | 5675 | 10,5 | 2198 | 255 | 1937 | 01 – 19 | 230 | | |
| 118 | | Тетово | 28007 | Бродец | 1498 | 15 | 1736 | 260 | 1937 | 13.јан | 262 | | |
| 119 | 1429 | Тетово | 28005 | Брвеница | 568 | 132,1 | 1918 | 1246 | 1936 | 00 – 06 | 791 | | |
| 120 | 1432 | Тетово | 28009 | Вејце | 2466 | 20,6 | 1596 | 255 | 1937 | 00 – 15 | 163 | | |
| 121 | 1433 | Тетово | 28010 | Вешала | 3170 | 16,7 | 2702 | 329 | 1937 | 00 – 21 | 281 | | |
| 122 | 1434 | Тетово | 28011 | Волковија | 2210 | 27,6 | 3161 | 848 | 1938 | 00 – 15 | 124 | | |
| 123 | 1435 | Тетово | 28012 | Вратница | 2607 | 75,4 | 6372 | 798 | 1936 | 02 – 20 | 328 | | |
| 124 | 1436 | Тетово | 28013 | Гајре | 738 | 28 | 2353 | 505 | 1937 | 02 – 10 | 250 | | |
| 125 | 1437 | Тетово | 28014 | Глоге | 381 | 55,9 | 2382 | 704 | 1936 | 00 – 07 | 305 | | |
| 126 | 1440 | Тетово | 28017 | Г Палчиште | 545 | 33 | 1666 | 281 | 1937 | 00 – 07 | 350 | | |
| 127 | 1441 | Тетово | 28018 | Г Седларце | 451 | 40,4 | 1833 | 665 | 1937 | 00 – 05 | 462 | | |
| 128 | 1442 | Тетово | 28019 | Групчин | 679 | 43,1 | 1839 | 364 | 1938 | 00 – 06 | 186 | | |
| 129 | 1443 | Тетово | 28020 | Гургурница | 4818 | 27,8 | 2849 | 326 | 1938 | 00 – 23 | 261 | | |
| 130 | 1444 | Тетово | 28021 | Добарце | 1242 | 50,2 | 2659 | 359 | 1938 | 00 – 11 | 365 | | |
| 131 | 1445 | Тетово | 28022 | Доброште | 1824 | 129,5 | 3974 | 1185 | 1936 | 04 – 13 | 757 | | |
| 132 | 1446 | Тетово | 28023 | Д Лешница | 554 | 9,3 | 657 | 236 | 1938 | 00 – 05 | 128 | | |
| 133 | 1447 | Тетово | 28024 | Д Палчиште | 800 | 160,1 | 3376 | 1195 | 1937 | 00 – 09 | 947 | | |
| 134 | 1448 | Тетово | 28025 | Д Седларце | 480 | 47,5 | 1717 | 910 | 1935 | 00 – 08 | 178 | | |
| 135 | 1449 | Тетово | 28026 | Ѓермол | 1356 | 16,1 | 2813 | 294 | 1937 | 02 – 10 | 167 | | |
| 136 | 1450 | Тетово | 28027 | Желино | 1642 | 140,4 | 3338 | 1058 | 1938 | 00 – 13 | 1050 | | |
| 137 | 1451 | Тетово | 28028 | Жилче | 494 | 56,4 | 1826 | 612 | 1936 | 00 – 06 | 202 | | |
| 138 | 1452 | Тетово | 28029 | Жеровјане | 214 | 48,2 | 721 | 311 | 1937 | 00 – 03 | 272 | | |
| 139 | 1453 | Тетово | 28030 | Јанчиште | 513 | 40,5 | 1832 | 677 | 1935 | 00 – 05 | 168 | | |
| 140 | 1454 | Тетово | 28031 | Јажинце | 1324 | 30,6 | 1732 | 249 | 1936 | 00 – 14 | 187 | | |
| 141 | 1455 | Тетово | 28032 | Јегуновце | 996 | 82,3 | 1331 | 428 | 1936 | 00 – 07 | 271 | | |
| 142 | 1456 | Тетово | 28034 | Јеловјане | 2495 | 17,7 | 2824 | 295 | 1938 | 00 – 16 | 158 | | |
| 143 | 1457 | Тетово | 28036 | Камењане | 598 | 119,3 | 2550 | 1086 | 1937 | 00 – 09 | 1287 | | |
| 144 | 1458 | Тетово | 28037 | Копаница | 1042 | 45,4 | 1214 | 403 | 1936 | 00 – 10 | 226 | | |
| 145 | 1459 | Тетово | 28038 | Копачин Дол | 493 | 23,5 | 1359 | 142 | 1938 | 00 – 05 | 200 | | |
| 146 | 1460 | Тетово | 28039 | Лавце | 549 | 8,3 | 639 | 252 | 1934 | 00 – 10 | 128 | | |
| 147 | 1461 | Тетово | 28040 | Ларце | 2038 | 43,6 | 2889 | 352 | 1938 | 00 – 14 | 461 | | |
| 148 | 1462 | Тетово | 28041 | Лешок | 989 | 61,4 | 2786 | 1070 | 1936 | 00 – 11 | 241 | | |

Државен завод за геодетски работи | Б-Буџет; СБ-Светска Банка

Годишна програма 2006

Список на КО. за **ортофоснимање снимање**

**ПРИЛОГ бр.8**

| Р.бр. | Бр. | Одделение | Шифра | Катастарса општина | Површина на КО (ха) | Површина за ново снимање (ха) | Вкупно парцели во КО | Вкупно поседовни листови во КО | Последна година на снимање | Планови 1:1000 1:2500 | Број на објекти | средства | извори |
|---|---|---|---|---|---|---|---|---|---|---|---|---|---|
| 149 | 1463 | Тетово | 28042 | Лисец | 1436 | 11,8 | 2517 | 319 | 1935 | 00 – 11 | 676 | | |
| 150 | 1465 | Тетово | 28045 | Мерово | 1545 | 16,8 | 2115 | 177 | 1938 | 00 – 14 | 155 | | |
| 151 | 1466 | Тетово | 28046 | Милетино | 2215 | 70,6 | 3782 | 1037 | 1936 | 00 – 17 | 440 | | |
| 152 | 1467 | Тетово | 28047 | Непроштено | 483 | 68,1 | 2966 | 917 | 1937 | 00 – 06 | 425 | | |
| 153 | 1468 | Тетово | 28048 | Нераште | 978 | 116,1 | 3298 | 751 | 1935 | 01 – 10 | 773 | | |
| 154 | 1469 | Тетово | 28049 | Ново село 1 | 547 | 19,3 | 1251 | 129 | 1938 | 00 – 08 | 129 | | |
| 155 | 1470 | Тетово | 28050 | Ново село 2 | 3584 | 36,5 | 2183 | 338 | 1937 | 00 – 21 | 390 | | |
| 156 | 1471 | Тетово | 28051 | Новаќе | 190 | 7,5 | 609 | 100 | 1937 | 00 – 05 | 86 | | |
| 157 | 1472 | Тетово | 28052 | Одри | 1102 | 62 | 2938 | 714 | 1936 | 02 – 11 | 357 | | |
| 158 | 1473 | Тетово | 28053 | Озормиште | 166 | 36,4 | 579 | 348 | 1935 | 00 – 05 | 821 | | |
| 159 | 1474 | Тетово | 28054 | Орашје | 949 | 40,9 | 1360 | 305 | 1935 | 00 – 08 | 236 | | |
| 160 | 1476 | Тетово | 28056 | Палатица | 225 | 118,5 | 696 | 415 | 1936 | 00 – 04 | 557 | | |
| 161 | 1477 | Тетово | 28057 | Пирок | 925 | 151,1 | 3854 | 1331 | 1937 | 02 – 07 | 1169 | | |
| 162 | 1478 | Тетово | 28058 | Подбреге | 224 | 22,3 | 701 | 323 | 1936 | 00 – 05 | 42 | | |
| 163 | 1480 | Тетово | 28061 | Прељубиште | 416 | 25,6 | 1149 | 421 | 1935 | 00 – 05 | 123 | | |
| 164 | 1481 | Тетово | 28062 | Пршовце | 495 | 66,6 | 1902 | 772 | 1937 | 00 – 06 | 496 | | |
| 165 | 1482 | Тетово | 28063 | Радиовце | 363 | 45,7 | 1261 | 533 | 1935 | 00 – 07 | 297 | | |
| 166 | 1483 | Тетово | 28064 | Раковец | 916 | 15,6 | 1774 | 199 | 1937 | 00 – 11 | 175 | | |
| 167 | 1484 | Тетово | 28065 | Раотинце | 1583 | 47 | 2604 | 529 | 1935 | 02 – 10 | 160 | | |
| 168 | 1485 | Тетово | 28066 | Ратае | 321 | 32,5 | 1046 | 524 | 1937 | 00 – 04 | 105 | | |
| 169 | 1486 | Тетово | 28067 | Рогачево | 2350 | 15,2 | 3217 | 428 | 1936 | 01 – 18 | 143 | | |
| 170 | 1487 | Тетово | 28068 | Рогле | 588 | 13,2 | 1403 | 132 | 1938 | 00 – 07 | 110 | | |
| 171 | 1488 | Тетово | 28069 | Сараќино | 620 | 37,1 | 1842 | 882 | 1938 | 00 – 07 | 257 | | |
| 172 | 1489 | Тетово | 28070 | Седларево | 2971 | 30,5 | 2189 | 241 | 1938 | 00 – 13 | 318 | | |
| 173 | 1490 | Тетово | 28071 | Селце | 1473 | 41,1 | 2823 | 554 | 1936 | 02 – 10 | 452 | | |
| 174 | 1491 | Тетово | 28072 | Селце Кеч | 386 | 6,4 | 761 | 103 | 1937 | 00 – 04 | 78 | | |
| 175 | 1492 | Тетово | 28074 | Синичане | 260 | 38,2 | 1239 | 363 | 1937 | 00 – 05 | 366 | | |
| 176 | 1493 | Тетово | 28075 | Сиричино | 1022 | 32,1 | 2378 | 524 | 1937 | 00 – 08 | 156 | | |
| 177 | 1494 | Тетово | 28076 | Слатино | 666 | 103,8 | 2939 | 1069 | 1936 | 01 – 07 | 947 | | |
| 178 | 1495 | Тетово | 28078 | Стенче | 1641 | 20,6 | 3440 | 1021 | 1938 | 00 – 13 | 94 | | |
| 179 | 1496 | Тетово | 28079 | Стримница | 659 | 88,1 | 1630 | 570 | 1938 | 04 – 25 | 486 | | |
| 180 | 1497 | Тетово | 28080 | Теарце | 3186 | 134 | 5178 | 1954 | 1937 | 04 – 25 | 949 | | |
| 181 | 1498 | Тетово | 28081 | Теново | 593 | 75,2 | 1887 | 582 | 1937 | 00 – 07 | 325 | | |
| 182 | 1500 | Тетово | 28083 | Требош | 448 | 102,1 | 1460 | 899 | 1936 | 00 – 06 | 476 | | |
| 183 | 1501 | Тетово | 28084 | Туденце | 873 | 27 | 1832 | 389 | 1935 | 00 – 09 | 124 | | |
| 184 | 1502 | Тетово | 28085 | Урвич | 1707 | 16,9 | 2421 | 313 | 1937 | 00 – 10 | 207 | | |
| 185 | 1503 | Тетово | 28086 | Фалише | 404 | 29,9 | 1126 | 668 | 1937 | 00 – 05 | 192 | | |

Државен завод за геодетски работи

Б-Буџет; СБ-Светска Банка

Годишна програма 2006

Список на КО. за **ортофоснимање снимање**

**ПРИЛОГ бр.8**

| Р.бр. | Бр. | Одделение | Шифра | Катастарса општина | Површина на КО (ха) | Површина за ново снимање (ха) | Вкупно парцели во КО | Вкупно поседовни листови во КО | Последна година на снимање | Планови 1:1000 1:2500 | Број на објекти | средства | извори |
|---|---|---|---|---|---|---|---|---|---|---|---|---|---|
| 186 | 1506 | **Тетово** | 28089 | **Челопек** | 2775 | 209,2 | 5880 | 1843 | 1936 | 02 – 19 | 1133 | | |
| 187 | 1507 | **Тетово** | 28090 | **Чифлик** | 365 | 34,4 | 1191 | 184 | 1938 | 00 – 05 | 236 | | |
| 188 | 1508 | **Тетово** | 28091 | **Шемшево** | 315 | 71,8 | 1365 | 465 | 1936 | 00 – 06 | 332 | | |
| 189 | | **Тетово** | | **Попова Шапка** | | 33 | | | | | | | |
| 190 | 1509 | **Тетово** | 28092 | **Шипковица** | 2026 | 43,3 | 4186 | 826 | 1934 | 00 – 14 | 721 | | |
| | | **ВКУПНО** | | | **229677** | **12721** | **463385** | **115145** | | | 96342 | **13 200 000** | **СБ** |

Државен завод за геодетски работи

Б-Буџет; СБ-Светска Банка

Годишна програма 2006 Список на КО. за **изработка на катастарски планови од ортофото** **ПРИЛОГ бр.9**

| Бр | Одделение | Шифра | Катастарска општина | Површина на КО (ха) | дигит.и ли аналог | Површина за ново снимање (ха) | Вкупно парцели во КО | Вкупно поседовни листови во КО | Последна година на снимање | Планови 1:1000 1:2500 | Број на објекти | Потреб. сред. | Извор на средства | забелешка |
|---|---|---|---|---|---|---|---|---|---|---|---|---|---|---|
| 1 | **Битола** | 2003 | **Бач** | 1.779 | | 44,9 | 3.143 | 674 | 1928 | 00 – 12 | 71 | | | |
| 2 | **Битола** | 2004 | **Барешани** | 692 | | 61,2 | 2.305 | 422 | 1931 | 00 – 06 | 129 | | | |
| 3 | **Битола** | 2007 | **Бистрица** | 571 | | 162,3 | 2.085 | 683 | 1930 | 00 – 06 | 474 | | | |
| 4 | **Битола** | 2010 | **Братин Дол** | 910 | | 29,4 | 1.609 | 348 | 1967 | 00 – 06 | 90 | | | |
| 5 | **Битола** | 2011 | **Брод** | 2.134 | | 32,0 | 5.578 | 657 | 1928 | 00 – 18 | 60 | | | |
| 6 | **Кичево** | 12001 | **Аранѓел** | 344 | | 34,4 | 1.122 | 258 | 1973 | 00 – 05 | 301 | | | |
| 7 | **Кичево** | 12003 | **Бачишта** | 2.528 | | 20,0 | 2.175 | 303 | 1973 | 00 – 17 | 182 | | | |
| 8 | **Кичево** | 12014 | **Грешница** | 773 | | 57,7 | 2.112 | 421 | 1973 | 00 – 09 | 350 | | | |
| 9 | **Куманово** | 17010 | **Биљановце** | 991 | | 37,6 | 1.213 | 679 | 1962 | 00 - 07 | 496 | | | |
| 10 | **Куманово** | 17015 | **Ваксинце** | 1.763 | | 79,3 | 4.526 | 491 | 1962 | | 505 | | | |
| 11 | **Куманово** | 17017 | **Виштица** | 687 | | 27,7 | 1.869 | 191 | 1962 | 00 - 05 | 180 | | | |
| 12 | **Куманово** | 17030 | **Доброшане** | 1.307 | | 95,9 | 2.621 | 1.083 | 1962 | 00 - 10 | 665 | | | |
| 13 | **Струга** | 26003 | **Биџово** | 239 | | 38,0 | 860 | 415 | 1955 | 00 – 04 | 126 | | | |
| 14 | **Струга** | 26005 | **Боровец** | 1.389 | | 35,0 | 3.440 | 402 | 1971 | 00 – 12 | 244 | | | |
| 15 | **Струга** | 26008 | **Велешта** | 935 | | 167,0 | 3.423 | 808 | 1955 | 00 – 07 | 1.140 | | | |
| 16 | **Скопје** | 25003 | **Арачиново** | 996 | | 199,5 | 2.020 | 802 | 1959 | 00 – 09 | 1.659 | | | |
| 17 | **Скопје** | 25006 | **Бањани** | 2.409 | | 60,1 | 2.829 | 751 | 1940 | 00 – 20 | 342 | | | |
| 18 | **Скопје** | 25009 | **Батинци** | 877 | | 227,5 | 2.699 | 616 | 1960 | 00 – 09 | 1.252 | | | |
| 19 | **Скопје** | 25010 | **Илинден** | 1.450 | | 384,2 | 3.896 | 1.428 | 1959 | 00 – 10 | 1.509 | | | |
| 20 | **Скопје** | 25013 | **Бојана** | 2.568 | | 59,7 | 4.435 | 358 | 1938 | 00 – 19 | 466 | | | |
| 21 | **Скопје** | 25020 | **Буковиќ** | 939 | | 41,0 | 2.534 | 303 | 1961 | 00 – 10* | 323 | | | |
| 22 | **Тетово** | 28001 | **Беловиште** | 1.366 | | 45,5 | 3.393 | 478 | 1935 | 01 – 14 | 144 | | | |
| 23 | **Тетово** | 28002 | **Блаце** | 766 | | 15,0 | 1.455 | 292 | 1935 | 01 – 08 | 133 | | | |
| 24 | **Тетово** | 28003 | **Боговиње** | 1.095 | | 160,9 | 3.982 | 1.456 | 1936 | 00 – 10 | 1.394 | | | |
| 25 | **Тетово** | 28004 | **Бозовце** | 5.675 | | 10,5 | 2.198 | 255 | 1937 | 01 – 19 | 230 | | | |
| 26 | **Тетово** | 28005 | **Брвеница** | 568 | | 132,1 | 1.918 | 1.246 | 1936 | 00 – 06 | 791 | | | |
| 27 | **Тетово** | 28009 | **Вејце** | 2.466 | | 20,6 | 1.596 | 255 | 1937 | 00 – 15 | 163 | | | |
| 28 | **Тетово** | 28010 | **Вешала** | 3.170 | | 16,7 | 2.702 | 329 | 1937 | 00 – 21 | 281 | | | |
| 29 | **Тетово** | 28011 | **Волковија** | 2.210 | | 27,6 | 3.161 | 848 | 1938 | 00 – 15 | 124 | | | |
| 30 | **Тетово** | 28012 | **Вратница** | 2.607 | | 75,4 | 6.372 | 798 | 1936 | 02 – 20 | 328 | | | |
| | **ВКУПНО** | | | 46204 | | 2398,7 | 83271 | 18050 | | | 14152 | 15 500 000 | **СБ** | |

Државен завод за геодетски работи Б-Буџет; СБ-светска банка

Годишна програма 2006 Список на КО. **реамбулација прив.сектор** **ПРИЛОГ бр.10**

| реден број | Одделение | Шифра | Катастарска општина | Површина на КО (ха) | дигитални аналогни | Површина за реамбул (ха) | Последна година на снимање | Планови 1:1000 1:2500 | Приближен број на објекти | Потребни средства | Извор | забелешка |
|---|---|---|---|---|---|---|---|---|---|---|---|---|
| 1 | Битола | 2016 | Буково | 1693 | А | 71,0 | 1993 | 06 – 12 | 1265 | | | |
| 2 | Битола | 2065 | Кравари | 204 | А | 72,4 | 1968 | 00 – 02 | 282 | | | |
| 3 | Битола | 2804 | Битола 4 | 555,9 | А | 555,9 | | | | | | |
| 4 | Велес | 29082 | Чашка | 862 | А | 79,2 | 1960 | 00 – 09 | 454 | | | |
| 5 | Д Хисар | 10024 | Обедник | 2137 | Д | 17,0 | 1995 | 00 – 14 | 97 | | | |
| 6 | Д Хисар | 10030 | Слепче | 2456 | А | 37,9 | 1995 | 04 – 16 | 290 | | | |
| 7 | Д Хисар | 10032 | Смилево | 1644 | Д | 23,9 | 1995 | 00 – 00 | 171 | | | |
| 8 | Д Хисар | 10033 | Сопотница | 1764 | А | 57,9 | 1995 | 04 – 14 | 393 | | | |
| 9 | Кичево | 12015 | Длапкин Дол | 446 | А | 37,5 | 1973 | 00 – 07 | 135 | | | |
| 10 | Кичево | 12030 | Кичево - град 1000 | 2088 | А | 674,8 | 1973 | 26 – 14 | 3000 | | | |
| 11 | Кичево | 12067 | Србица | 1092 | А | 96,1 | 1973 | 00 – 10 | 475 | | | |
| 12 | Кочани | 13005 | Видовиште | 892 | А | 34,7 | 1991 | 05 – 11 | 218 | | | |
| 13 | Кочани | 13038 | Соколарци | 1900 | А | 62,7 | 1992 | 08 – 12 | 334 | | | |
| 14 | Кочани | 13039 | Спанчево | 1760 | А | 73,9 | 1992 | 09 – 14 | 421 | | | |
| 15 | Кочани | 13040 | Теранци | 2164 | А | 49,1 | 1991 | 08 – 14 | 319 | | | |
| 16 | Куманово | 17002 | Алашевце | 277 | Д | 12,7 | 1962 | 00 - 04 | 27 | | | |
| 17 | Куманово | 17089 | Руница | 1760 | Д | 10,9 | 1962 | 00 - 13 | 54 | | | |
| 18 | Охрид | 19013 | Горно Лакочереј | 928 | А | 37,7 | 1993 | 06 - 09 | 251 | | | |
| 19 | Охрид | 19015 | Долно Лакочереј | 1138 | А | 60,3 | 1993 | 07 - 10 | 365 | | | |
| 20 | Охрид | 19029 | Мешеишта | 2471 | А | 126,8 | 1994 | 00 – 20 | 564 | | | |
| 21 | Охрид | 19035 | Охрид дел1/2 | 600 | А | 300,0 | 2002 | 28 – 05 | 7000 | | | |
| 22 | Охрид | 19035 | Охрид дел1/2 | 600 | А | 300,0 | 2002 | 28 – 05 | 7000 | | | |
| 23 | Прилеп | 20003 | Бела Црква | 405 | А | 34,1 | 1963 | 00 – 06 | 168 | | | |
| 24 | Прилеп | 20016 | Витолиште | 6343 | А | 26,4 | 1933 | 00 – 37 | 195 | | | |
| 25 | Прилеп | 20056 | Крушеани | 861 | А | 36,2 | 1963 | 00 – 09 | 211 | | | |
| 26 | Прилеп | 20092 | Селце | 1531 | А | 15,4 | 1934 | 00 – 10 | 90 | | | |
| 27 | Радовиш | 22031 | Ораовица | 1739 | А | 68,7 | 1957 | 00 – 13 | 499 | | | |
| 28 | Радовиш | 22033 | Подареш | 3465 | А | 62,2 | 1957 | 00 – 17 | 507 | | | |
| 29 | Ресен | 23039 | Стење | 1743 | А | 33,3 | 1992 | 13 – 14 | 258 | | | |
| 30 | Ресен | 23041 | Царев Двор | 754 | А | 55,5 | 1992 | 07 – 10 | 258 | | | |
| 31 | Св Николе | 24029 | Пеширово | 776 | А | 27,0 | 1958 | 00 – 07 | 77 | | | |
| 32 | Струга | 26007 | Вевчани-Г.Белица | 3568 | А | 73,2 | 1971 | 02 – 19 | 148 | | | |
| 33 | Струга | 26022 | Јабланица-Лакавица | 3911 | А | 40,5 | 1971 | 00 – 20 | 319 | | | |
| 34 | Струга | 26024 | Коришишта - Џепин | 888 | А | 87,3 | 1971 | 00 – 09 | 486 | | | |
| 35 | Струга | 26046 | Струга - дел1/3 | 280 | А | 105,0 | 1969 | 20 – 04 | 1900 | | | |
| 36 | Струмица | 27001 | Ангелци | 582 | А | 45 | 1980 | 03 – 06 | 244 | | | |

Државен завод за геодетски работи Б-Буџет; СБ-Светска Банка

Годишна програма 2006 Список на КО. **реамбулација прив.сектор** **ПРИЛОГ бр.10**

| реден број | Одделение | Шифра | Катастарса општина | Површина на КО (ха) | дигитални аналогни | Површина за реамбул (ха) | Последна година на снимање | Планови 1:1000 1:2500 | Приближен број на објекти | Потребни средства | Извор | забелешка |
|---|---|---|---|---|---|---|---|---|---|---|---|---|
| 37 | Струмица | 27003 | Бањица | 743 | А | 103 | 1980 | 04 – 07 | 283 | | | |
| 38 | Струмица | 27004 | Бањско | 2374 | А | 94,5 | 1980 | 05 – 08 | 535 | | | |
| 39 | Струмица | 27009 | Босилово | 933 | А | 68,0 | 1980 | 05 – 08 | 549 | | | |
| 40 | Струмица | 27012 | Василево | 777 | А | 88,7 | 1980 | 06 – 06 | 613 | | | |
| 41 | Струмица | 27013 | Вељуса | 2688 | А | 72,0 | 1980 | 04 – 14 | 516 | | | |
| 42 | Струмица | 27015 | Владиевци | 764 | А | 55,6 | 1980 | 00 – 06 | 179 | | | |
| 43 | Струмица | 27019 | Градошорци | 845 | А | 60,8 | 1980 | 05 – 11 | 410 | | | |
| 44 | Струмица | 27020 | Градско Балдо | 432 | А | 54,4 | 1980 | 00 – 05 | 283 | | | |
| 45 | Струмица | 27022 | Добрејци | 552 | А | 114,3 | 1980 | 05 – 06 | 571 | | | |
| 46 | Струмица | 27023 | Добрешинци | 2398 | А | 51,3 | 1980 | 02 – 09 | 254 | | | |
| 47 | Струмица | 27026 | Дражево | 1089 | А | 37,6 | 1980 | 00 – 08 | 189 | | | |
| 48 | Струмица | 27033 | Иловица | 3221 | А | 102,7 | 1980 | 00 – 07 | 504 | | | |
| 49 | Струмица | 27034 | Колешино | 961 | А | 51,5 | 1980 | 04 – 04 | 428 | | | |
| 50 | Струмица | 27036 | Старо Коњарево | 1202 | А | 52,2 | 1980 | 03 – 03 | 334 | | | |
| 51 | Струмица | 27037 | Куклиш | 2198 | А | 121,3 | 1980 | 06 – 08 | 810 | | | |
| 52 | Струмица | 27040 | Мокриево | 2157 | А | 100,1 | 1980 | 04 – 06 | 364 | | | |
| 53 | Струмица | 27042 | Моноспитово | 962 | А | 99,5 | 1980 | 04 – 09 | 486 | | | |
| 54 | Струмица | 27046 | Ново Село | 1928 | А | 156,5 | 1980 | 04 – 06 | 948 | | | |
| 55 | Струмица | 27049 | Пиперово | 742 | А | 57 | 1980 | 03 – 08 | 355 | | | |
| 56 | Струмица | 27051 | Просениково | 507 | А | 63 | 1980 | 02 – 06 | 391 | | | |
| 57 | Струмица | 27062 | Смолари | 1653 | А | 41,0 | 1980 | 04 – 04 | 376 | | | |
| 58 | Скопје | 25001 | Ајватовци | 912 | А | 39,0 | 1959 | 00 – 08 | 126 | | | |
| 59 | Скопје | 25005 | Бадар | 696 | А | 24,0 | 1959 | 00 – 08 | 182 | | | |
| 60 | Скопје | 25007 | Бардовци | 636 | А | 76,8 | 1992 | 22 – 00 | 540 | | | |
| 61 | Скопје | 25012 | Блаце - (Кале) | 2716 | А | 23,1 | 1959 | 00 – 22 | 176 | | | |
| 62 | Скопје | 25016 | Брњарци | 579 | А | 57,3 | 1959 | 00 – 07 | 141 | | | |
| 63 | Скопје | 25018 | Бучинци | 677 | А | 25,5 | 1959 | 00 – 07 | 98 | | | |
| 64 | Скопје | 25019 | Бујковци | 841 | А | 171,4 | 1959 | 00 – 08 | 280 | | | |
| 65 | Скопје | 25021 | Булачани | 1608 | Д | 73,3 | 1961 | 00 – 08 | 411 | | | |
| 66 | Скопје | 25022 | Бунарџик | 493 | А | 84,1 | 1959 | 00 – 05 | 183 | | | |
| 67 | Скопје | 25023 | Бутел | 553 | А | 484,8 | 1992 | 38 – 20 | 499 | | | |
| 68 | Скопје | 25024 | Црешево | 1651 | Д | 24,2 | 1961 | 00 – 07 | 515 | | | |
| 69 | Скопје | 25031 | Ќојлија | 1143 | А | 68,5 | 1959 | 00 – 12 | 78 | | | |
| 70 | Скопје | 25035 | Добри Дол | 765 | А | 40,4 | 1961 | 00 – 07 | 371 | | | |
| 71 | Скопје | 25037 | Долно Количани | 687 | А | 29,6 | 1960 | 00 – 05 | 356 | | | |
| 72 | Скопје | 25039 | Долно Лисиче | 681 | А | 93,4 | 1957 | 00 – 07 | 834 | | | |

Државен завод за геодетски работи Б-Буџет; СБ-Светска Банка

Годишна програма 2006 Список на КО. **реамбулација прив.сектор** **ПРИЛОГ бр.10**

| реден број | Одделение | Шифра | Катастарска општина | Површина на КО (ха) | дигитални аналогни | Површина за реамбул (ха) | Последна година на снимање | Планови 1:1000 1:2500 | Приближен број на објекти | Потребни средства | Извор | забелешка |
|---|---|---|---|---|---|---|---|---|---|---|---|---|
| 73 | Скопје | 25044 | Драчево | 1619 | Д | 425,1 | 1996 | 35 – 12 | 6559 | | | |
| 74 | Скопје | 25046 | Ѓорче Петров | 326 | Д | 418,0 | 1980 | 64 – 05 | 2949 | | | |
| 75 | Скопје | 25054 | Горно Лисиче | 850 | А | 84,7 | 1957 и 1988 | 03 – 11* | 5484 | | | |
| 76 | Скопје | 25059 | Говрлево | 1628 | А | 19,3 | 1961 | 00 – 09* | 98 | | | |
| 77 | Скопје | 25070 | Кадино | 811 | А | 129,0 | 1959 | 00 – 07 | 734 | | | |
| 78 | Скопје | 25072 | Катланово | 1566 | А | 126,9 | 1959 | 00 – 13 | 493 | | | |
| 79 | Скопје | 25079 | Кучково | 2364 | А | 46 | 1961 | 00 – 16 | 0 | | | |
| 80 | Скопје | 25083 | Маџари | 573 | А | 478,5 | 1989 | 31 – 15 | 4100 | | | |
| 81 | Скопје | 25090 | Мојанци | 814 | А | 71,2 | 1959 | 00 – 08 | 461 | | | |
| 82 | Скопје | 25091 | Морани | 1458 | А | 87,2 | 1960 | 00 – 12 | 653 | | | |
| 83 | Скопје | 25099 | Орешани | 376 | А | 96,9 | 1960 | 00 – 04 | 471 | | | |
| 84 | Скопје | 25110 | Радишани | 618 | А | 283,5 | 1992 | 28 – 08 | 464 | | | |
| 85 | Скопје | 25116 | Сарај | 512 | А | 184,9 | 1981 | 00 – 06 | 1209 | | | |
| 86 | Скопје | 25118 | Сингелич | 673 | А | 474,5 | 1959-1989 | 20 – 10 | 6459 | | | |
| 87 | Скопје | 25802 | Чаир 1/2 | 545 | А | 372,2 | 1992 | | | | | |
| 88 | Скопје | 25802 | Чаир 1/2 | 545 | А | 372,2 | 1992 | | | | | |
| 89 | Скопје | 25138 | Визбегово | 442 | А | 153,1 | 1992-1992 | 21 – 14 | 3066 | | | |
| 90 | Скопје | 25143 | Злокуќани | 374 | А | 139,2 | 1992 | 38 – 06 | 489 | | | |
| 91 | Скопје | 25142 | Зелениково | 571 | А | 72,5 | 1960 | 00-07 | 301 | | | |
| 92 | Тетово | 28008 | Варвара | 626 | А | 6,3 | 1936 | 00 – 07 | 66 | | | |
| 93 | Тетово | 28055 | Отуње | 384 | А | 5,8 | 1936 | 00 – 05 | 50 | | | |
| 94 | Тетово | 28082 | Тетово 1/2 | 540 | А | 205,0 | 2000 | 14 – 00 | 3600 | | | |
| 95 | Тетово | 28082 | Тетово 1/2 | 540 | А | 205,0 | 2000 | 14 – 00 | 3600 | | | |
| 96 | Штип | 30059 | Таринци | 1165 | Д | 54,6 | 1996 | 04 – 11 | 264 | | | |
| 97 | Штип | 30062 | Три Чешми | 1081 | Д | 37,7 | 1996 | 06 – 07 | 394 | | | |
| 98 | Штип | 30068 | Чардаклија | 892 | Д | 23,9 | 1996 | 07 – 07 | 282 | | | |
| 99 | Штип | 30072 | Штип 1 | 3250 | Д | 242,1 | 1996 | 00 – 00 | 16382 | | | |
| 100 | Штип | 30073 | Штип 2 | 249 | Д | 86,2 | 1996 | 00 – 00 | 0 | | | |
| 101 | Гостивар | 7003 | Бањица* | 1301 | А | 238,2 | 1996 | 15 – 10 | 2047 | | | |
| 102 | Гостивар | 7024 | Гостивар - дел1/3 | 250 | Д | 140,0 | 1996 | 08 – 00 | 3200 | | | |
| 103 | Гостивар | 7085 | Форино | 1194 | Д | 117,6 | 1996 | 12 – 12 | 967 | | | |
| 104 | Гостивар | 7087 | Чајле | 1828 | Д | 107,5 | 1996 | 09 – 12 | 831 | | | |
| 105 | Гостивар | 7088 | Чегране | 2163 | Д | 282,6 | 1996 | 14 – 15 | 1763 | | | |
| | | | **ВКУПНО:** | **132169,9** | | **12236,5** | | | **110079** | 12000000 | **СБ** | |

Државен завод за геодетски работи Б-Буџет; СБ-Светска Банка

Годишна програма 2006

Список на КО. за **излагање на јавен увид и регистрација по ПОЕ**

**ПРИЛОГ бр.11**

| Реден број | организациона единица ПОЕ | шифра | КО. | површ за излаг. Ха | број на П.Л | број на згради според КЗ | последна година на снимање | планови 1: 1000 1: 2500 | рок | средства за: дневници | средства за: материјали | средства за: вкупно | извор | забелешка |
|---|---|---|---|---|---|---|---|---|---|---|---|---|---|---|
| 1 | Берово | 1011 | Робово | 21 | 715 | 280 | 1959 | 00 - 12 | | | | | | град. реон |
| 2 | | 1001 | Берово | 15 | 2100 | 3190 | 1998 | 30 - 53 | | | | | | |
| 3 | Битола | 2803 | Битола 3 | 35 | 2000 | | | | | | | | | |
| 4 | | 2804 | Битола 4 | 40 | 2200 | | | | | | | | | |
| 5 | Мак. Брод | 3026 | Крапа* | 4443 | 218 | 122 | 1994 | 00 - 23 | | | | | | |
| 6 | | 3050 | Црешнево* | 5207 | 211 | 123 | 1996 | 05.- 25 | | | | | | |
| 7 | | 3029 | Локвица* | 3940 | 332 | 126 | 1994 | 00 - 21 | | | | | | |
| 8 | | 3001 | Барбарос* | 676 | 29 | 0 | 1994 | 00 - 05 | | | | | | |
| 9 | Валандово | 4008 | Градец-Удово | 11223 | 754 | 115 | 1998 | 11. -48 | | | | | | |
| 10 | Гевгелија | 6004 | Гевгел-дел | 80 | 1800 | | 1999 | 22 - 09 | | | | | | |
| 11 | | 6028 | Стар Дојран | 919 | 230 | 499 | 1998 | 00 - 09 | | | | | | |
| 12 | | 6027 | Сретеново | 1567 | 330 | 510 | 1998 | 00 - 11 | | | | | | |
| 13 | Гостивар | 7024 | Гостивар- дел | 140 | 2800 | 3200 | 1996 | 24 - 02 | | | | | | |
| 14 | Дебар | 8027 | Новак | 86 | 210 | 212 | 1971 | 00 - 07 | | | | | | град. реон |
| 15 | Делчево | 9006 | Град | 200 | 900 | 230 | 2003 | 00 - 16 | | | | | | |
| 16 | Демир Хисар | 10034 | Стругово | 1677 | 400 | 129 | 1995 | 00 - 00 | | | | | | |
| 17 | | 10005 | Боиште | 2179 | 360 | 26 | 1995 | 00 - 00 | | | | | | |
| 18 | | 10024 | Обедник | 21307 | 413 | 97 | 1995 | 00 - 14 | | | | | | |
| 19 | Кавадарци | 11004 | Бошава | 4360 | 70 | 76 | 1993 | 00 - 31 | | | | | | |
| 20 | | 11002 | Бохула* | 5596 | 130 | 88 | 1993 | 00 - 31 | | | | | | |
| 21 | | 11029 | Мрежичко* | 5771 | 255 | 77 | 1993 | 00 - 28 | | | | | | |
| 22 | | 11036 | Рожден* | 8192 | 421 | 78 | 1993 | 00 - 38 | | | | | | |
| 23 | | 11039 | Сопот | 1984 | 941 | 361 | 1992 | 06.- 11 | | | | | | |
| 24 | Кичево | 12018 | Другово | 68 | 750 | 586 | 1973 | 07. - 09 | | | | | | град. реон |
| 25 | | 12030 | Кичево-дел | 50 | 200 | | 1973 | 26 - 14 | | | | | | |
| 26 | | 12044 | Мамудовци | 32 | 198 | 116 | 1973 | 00 - 05 | | | | | | град. реон |
| 27 | Кочани | 13019 | Кучичино | 1019 | 407 | 221 | 1991 | 07. - 08 | | | | | | |
| 28 | | 13037 | Речани* | 873 | 72 | 17 | 1991 | 00 - 06 | | | | | | |
| 29 | | 13005 | Видовиште | 892 | 432 | 218 | 1991 | 05. - 11 | | | | | | |
| 30 | | 13040 | Теранци | 2164 | 834 | 319 | 1991 | 08. - 14 | | | | | | |
| 31 | | 13017 | Костин Дол* | 593 | 71 | 26 | 1992 | 00 - 06 | | | | | | |
| 32 | | 13006 | Вранинци* | 696 | 92 | 24 | 1991 | 00 - 06 | | | | | | |
| 33 | Куманово | 17046 | Клечовце | 183 | 760 | 353 | 1970 | 00 - 15 | | | | | | град. реон |
| 34 | | 17101 | Табановце | 149 | 1127 | 340 | 1962 | 00 - 14 | | | | | | град. реон |
| 35 | | 17099 | Студена Бара | 156 | 577 | 239 | 1962 | 00 - 11 | | | | | | град. реон |
| 36 | Крушево | 16006 | Бучин | 1360 | 637 | 282 | 2003 | 00 - 11 | | | | | | |
| 37 | Неготино | 18029 | Тремник | 1284 | 463 | 299 | 1995 | 00 - 07 | | | | | | |

Државен завод за геодетски работи *) КО со пописен катастар Б-Буџет ; СБ-Светска Банка ; ПОЕ- Подрачна организациона единица

Годишна програма 2006 Список на КО. за **излагање на јавен увид и регистрација по ПОЕ** **ПРИЛОГ бр.11**

| Реден број | организациона единица ПОЕ | шифра | КО. | површ за излаг. Ха | број на П.Л | број на згради според КЗ | последна година на снимање | планови 1: 1000 1: 2500 | рок | средства за дневници | средства за материјали | средства за вкупно | извор | забелешка |
|---|---|---|---|---|---|---|---|---|---|---|---|---|---|---|
| 38 | | 18028 | Тимјаник | 1708 | 841 | 424 | 1995 | 00 - 09 | | | | | | |
| 39 | | | Џидимирци | 7507 | | | | | | | | | | |
| 40 | Охрид | 19025 | Лескоец | 794 | 2100 | 860 | 1993 | 00 - 08 | | | | | | |
| 41 | | 19035 | Охрид-дел | 60 | 3000 | | 2002 | 76 - 15 | | | | | | |
| 42 | Прилеп | 20113 | Штавица | 173 | 142 | 49 | 1933 | 00 - 11 | | | | | | град. реон |
| 43 | | 20081 | Подмол | 115 | 268 | 53 | 1932 | 00 - 10 | | | | | | град. реон |
| 44 | | 20018 | Волково | 62 | 135 | 26 | 1934 | 00 - 04 | | | | | | град. реон |
| 45 | | 20016 | Витолиште | 634 | 451 | 195 | 1933 | 00 - 37 | | | | | | град. реон |
| 46 | | 20064 | Марул | 1419 | 134 | 15 | 1933 | 00-12 | | | | | | |
| 47 | Радовиш | 22037 | Радовиш-дел | 800 | 2100 | | 1998 | 00 - 04 | | | | | | |
| 48 | Ресен | 23036 | Ресен-дел | 120 | 1200 | | 1992 | 24 - 11 | | | | | | |
| 49 | Св.Николе | 24008 | Горобинци | 2198 | 1261 | 340 | 2004 | 00 - 15 | | | | | | |
| 50 | | 24029 | Пеширово | 777 | 264 | 77 | 1958 | 00 - 07 | | | | | | |
| 51 | Скопје | 25044 | Драчево | 1619 | 2282 | 6559 | 1996 | 05. - 12 | | | | | | |
| 52 | | 25046 | Ѓорче Петров | 1353 | 9409 | 2949 | 1980 | 64 - 05 | | | | | | |
| 53 | Струга | 26046 | Струга | 50 | 4000 | 5604 | 1969 | 00 - 00 | | | | | | |
| 54 | | 26039 | Пискупштина | 56 | 180 | 71 | 1971 | 00 - 05 | | | | | | град. реон |
| 55 | Струмица | 27068 | Сушица | 24 | 982 | 486 | 1980 | 00 - 10 | | | | | | град. реон |
| 56 | | 27020 | Град Балдовци | 43 | 763 | 283 | 1980 | 00 - 05 | | | | | | град. реон |
| 57 | | 27022 | Добрејци | 55 | 1140 | 571 | 1980 | 05.- 06 | | | | | | град. реон |
| 58 | | 27057 | Сарај | 39 | 524 | 237 | 1980 | 00 - 04 | | | | | | град. реон |
| 59 | | 27053 | Радово | 43 | 451 | 205 | 1980 | 00 - 04 | | | | | | град. реон |
| 60 | | 27032 | Зубово | 41 | 385 | 216 | 1980 | 00 - 06 | | | | | | град. реон |
| 61 | Велес | 29021 | ДолноВрановце* | 152 | 292 | 97 | 1993 | 00 - 10 | | | | | | |
| 62 | | 29042 | Мелница* | 2864 | 198 | 179 | 1993 | 05.- 16 | | | | | | |
| 63 | | 29041 | Мартолци* | 1432 | 224 | 125 | 1993 | 00 - 10 | | | | | | |
| 64 | | 29038 | Лисиче* | 2234 | 344 | 123 | 1993 | 00 - 13 | | | | | | |
| 65 | | 29050 | Ораовец* | 1523 | 223 | 59 | 1993 | 00 - 11 | | | | | | |
| 66 | | 29058 | Подлес* | 2276 | 194 | 86 | 1999 | 00 - 00 | | | | | | |
| 67 | | 29032 | Крајници* | 2391 | 115 | 30 | 1999 | 00 - 00 | | | | | | |
| 68 | Тетово | 28082 | Тетово-дел | 70 | 3500 | | 2000 | 56 - 00 | | | | | | |
| 69 | Штип | 30072 | Штип-дел | 70 | 5000 | 16382 | 1996 | 00 - 00 | | | | | | |
| 70 | | 30051 | Селце | 232 | 310 | 55 | 1969 | 00 - 19 | | | | | | град. реон |
| | **ВКУПНО:** | | | **122111** | **66851** | **48935** | | | | | | **1000000** | **Б** | |

Државен завод за геодетски работи *) КО со пописен катастар Б-Буџет ; СБ-Светска Банка ; ПОЕ- Подрачна организациона единица

**МИНИСТЕРСТВО ЗА ЗЕМЈОДЕЛСТВО, ШУМАРСТВО И ВОДОСТОПАНСТВО**

**646.**

Врз основа на член 26 од Законот за лековите, помошните лековити средства и медицински помагала („Службен весник на Република Македонија“ бр. 21/98), Министерството за земјоделство, шумарство и водостопанство го објавува

## СПИСОК НА ГОТОВИ ЛЕКОВИ ЗА УПОТРЕБА ВО ВЕТЕРИНАРНАТА МЕДИЦИНА ЗА КОИ Е ДАДЕНО ОДОБРЕНИЕ ЗА СТАВАЊЕ ВО ПРОМЕТ ВО ПЕРИОД ОД 01.02.2006 ДО 31.03.2006

| име на лекот<br>ИНН генеричко име | Форма и пакување на лекот | начин на издавање | производител на лекот<br>застапник | број и датум на решението |
|---|---|---|---|---|
| 1 | 2 | 3 | 4 | 5 |
| **AMOXYCILLIN + витамини**<br>amoksicilin + tiamin hidrohlorid (vitB1) , riboflavin (vitB2) askorbinska kiselina (vit C) i nikotinska kiselina | Прашок за перорална примена<br>Алуминиумски пластифицирани кеси со 20гр, 100гр и 1000гр | лекарски рецепт (Р) | Алкалоид Скопје<br>Алкалоид Скопје | 11-827/2 09.03.2006 |
| **ANEURIN 5% inj. sol.**<br>tiamin hidrohlorid | Раствор за парентерална примена<br>Кутија со 10 ампули по 10мл | лекарски рецепт (Р) | Алкалоид Скопје<br>Алкалоид Скопје | 11-825/2 09.03.2006 |
| **BURAGODIGEST pulv.**<br>калциум карбонат, магнезиум карбонат, натриум бикарбонат, натриум дибазичен фосфат, манган сулфат, кобалт сулфат, бакер сулфат, тиамин хидрохлорид (вит Б1), рибофлавин (вит Б2), никотинска киселина | Прашок за перорална примена<br>Алуминиумски пластични кеси 160гр | лекарски рецепт (Р) | Алкалоид Скопје<br>Алкалоид Скопје | 11-830/2 09.03.2006 |
| **DOLOGIN 50% inj. sol.**<br>metamizol natrium + natrium matabisulfit | Раствор за парентерална примена<br>Шише 50, 100 мл | лекарски рецепт (Р) | Алкалоид Скопје<br>Алкалоид Скопје | 11-828/2 09.03.2006 |
| **FRONT LINE spot-on for dogs & cats.**<br>fipronil | Раствор за накапување на кожата<br>Кутија со една блистер плочка со 3 пипети со по 0.5мл; кутија со една блистер плочка со 3 пипети со по 0.67мл; кутија со една блистер плочка со 3 пипети по 1.34мл; кутија со една блистер плочка со 3 пипети со по 2.68мл; кутија со една блистер плочка со 3 пипети со по 4.02мл | Без лекарски рецепт (БР) | MERIAL Франција<br>Алкалоид Скопје | 11-2332/2 14.03.2006 |
| **MENBUTON Werfft inj. sol.**<br>менбутон (dietiloamin-генабилна киселина) | Раствор за парентерална примена<br>Шише 100мл | лекарски рецепт (Р) | Alvetra und Werfft AG Avstrija<br>ВИТА ВЕТ Скопје | 11-2201/2 14.03.2006 |

| | | | | |
|---|---|---|---|---|
| **NOBILIS GUMBORO 228E vacc.**<br><br>Гамборска болест | Лиофилизирана вакцина<br><br>Шише 1000 дози | лекарски рецепт (Р) | INTERVET Холандија<br><br>ВИТА ВЕТ Скопје | 11-13979/3 10.01.2006 |
| **NOBILIS IB + ND + EDS vacc.**<br><br>заразен бронхитис, атипична чума, синдромот на падот на несивоста | Инактивирана течна вакцина<br><br>Шише 500мл (1000 дози) | лекарски рецепт (Р) | INTERVET Холандија<br><br>ВИТА ВЕТ Скопје | 11-13979/3 10.01.2006 |
| **OXYTETRACYCLIN ALKALOID pulv.**<br><br>oksitetraciklin hidrohlorid | Прашок за перорална примена<br><br>Алуминиумски пластифицирани кесички со 20гр и 100гр кеси од 1000гр 20кг | лекарски рецепт (Р) | Алкалоид Скопје<br><br>Алкалоид Скопје | 11-826/2 09.03.2006 |
| **VITAMIN B – COMPLEX** inj. sol<br><br>tiamin hidrohlorid (vitamin B1), riboflavin natrium fosfat (vitamin B2), piridoksin hidrohlorid (vitamin B6), nikotinamid (vitamin B3), Cianokobolamin (vitamin B12), askorbinska kiselina (vitamin C) | Раствор за парентерална примена<br><br>Шише 100мл | лекарски рецепт (Р) | ALFASAN INTERNATIONAL B.V., Холандија<br><br>ИНОКС Скопје | 11-1765/2 14.03.2006 |
| **ZEDEX-100 inj. sol.**<br><br>железен декстран | Раствор за парентерална примена<br><br>Шише 50мл, 100мл, 250мл и 500мл | лекарски рецепт (Р) | Алкалоид Скопје<br><br>Алкалоид Скопје | 11-829/2 09.03.2006 |

Бр. 11-3830/1
19 април 2006 година
Скопје

Министер за земјоделство,
шумарство и водостопанство,
**Садула Дураку,** с.р.

**ДРЖАВЕН ЗАВОД ЗА ГЕОДЕТСКИ РАБОТИ**

**647.**

Врз основа на член 103-к од Законот за премер, катастар и запишување на правата на недвижностите („Службен весник на РМ” бр. 27/86, 17/91, 84/05 и 109/05), директорот на Државниот завод за геодетски работи донесе

# П Р А В И Л Н И К
# ЗА ВИДОТ, НАЧИНОТ НА ВРШЕЊЕТО И НАЧИНОТ НА ВОДЕЊЕТО НА ЕВИДЕНЦИЈА НА ОПЕРАТИВНИТЕ ТЕРЕНСКИ ГЕОДЕТСКИ РАБОТИ И ГЕОДЕТСКИ РАБОТИ ЗА ПОСЕБНИ НАМЕНИ

## I. Општа одредба

Член 1

Со овој правилник се пропишува видот, начинот на вршењето и начинот на водењето на евиденција на оперативните теренски геодетски работи и геодетски работи за посебни намени.

## II. Оперативни теренски геодетски работи и геодетски работи за посебни намени

Член 2

Оперативни теренски геодетски работи се:

- геодетски работи на установување на премерот и катастарот на недвижностите; и

- геодетски работи на одржување на премерот и катастарот на недвижностите.

Член 3

Геодетски работи на установување на премерот и катастарот на недвижностите се:

- проектирање, рекогносцирање, стабилизација и одредување на геодетски точки;

- премер и прибирање на податоци од терен со изготвување на катастарски планови и геодетски елаборат со пописни листови;

- дополнителен премер-реамбулација со внесување на снимените промени во катастарските планови и изготвување на геодетски елаборат со пописни листови, и

- дополнителен премер по приговор на странка во постапка на излагање на податоците за недвижностите.

Податоците кои се добиваат со извршување на геодетските работи од став 1 на овој член се изготвуваат во аналогна и дигитална форма.

Член 4

Геодетски работи кои се во функција на одржување на премерот и катастарот на недвижностите се:

- проектирање, рекогносцирање, стабилизација и одредување на геодетски точки;

- премер на недвижности во постапка на поединечно запишување на правата на недвижностите;

- премер на недвижности кои во постапка на излагање по службена должност останале со незапишани права;

- обновување на граница на катастарска парцела врз основа на податоци од катастарски премер;

- идентификација на катастарска парцела;

- снимање на згради, делови од згради и други објекти;

- мерење на внатрешна површина на објекти;

- промена на катастарска култура; и

- други геодетски работи кои доведуваат до промени во катастарскиот операт или катастарските планови.

Член 5

Геодетски работи за посебни намени кои се од влијание за одржување на премерот и катастарот на недвижностите се:

- изготвување на геодетски планови за потребите на просторното уредување на земјиштето;

- парцелација на градежно земјиште во постапка на спроведување на урбанистички планови;

- геодетски мерења за потребите при спроведувањето на промените на имотно правните односи на земјиштето во постапката на експропријација;

- делба или спојување на катастарска парцела; и

- други геодетски работи поврзани со премерот и катастарот на недвижностите.

Член 6

Геодетските работи од член 3 на овој правилник, за потребите на Државниот завод за геодетски работи ги извршуваат трговци поединци-овластени геодети и трговски друштва за геодетски работи избрани во постапка за јавна набавка.

Геодетските работи од член 4 и член 5 од овој правилник, трговците поединци-овластени геодети и трговските друштва за геодетски работи ги извршуваат по барање на странка.

## III. Начин на вршење и начин на водење на евиденција на оперативните теренски работи и геодетски работи за посебни намени

Член 7

За извршување на геодетските работи странката до трговецот поединец-овластен геодет или трговското друштво за геодетски работи поднесува барање кон кое, зависно од видот на геодетските работи, доставува прилози.

Поднесеното барање од став 1 на овој член се заведува во деловодникот на трговецот поединец-овластен геодет или трговското друштво за геодетски работи.

За поднесеното барање странката добива потврда со деловоден број и датум на барањето.

Член 8

Трговецот поединец-овластен геодет и трговското друштво за геодетски работи канцелариското и архивското работење ги вршат согласно Уредбата за канцелариско и архивско работење („Службен весник на РМ” бр.58/96).

Член 9

Доколку при извршувањето на геодетските работи е потребно присуство на сопственикот на недвижноста, односно граничарите на соседните недвижности, се договара датумот и часот на извршувањето на работите.

Член 10

За извршените геодетски работи наведени во членовите 3, 4 и 5 од овој правилник, трговците поединци-овластени геодети и трговските друштва за геодетски работи изготвуваат геодетски елаборат кој, зависно од видот на геодетските работи, содржи:

- Насловна страница;
- Страница за заверка;
- Технички извештај;
- Записник од увид на терен;
- Графички и нумерички податоци од теренски мерења, пресметувања и излезни податоци;
- Скица на премерување;
- Имотен лист со предлог на нова состојба;
- Пописен лист, и
- Други податоци.

Кон геодетскиот елаборат од став 1 на овој член се приложуваат:

- Копија на решението од трговскиот регистар;

- Копија на овластувањето на овластениот геодет-потписник на елаборатот;

- Доказ за платен надоместок за користени податоци од Државниот завод за геодетски работи, и

- Оригиналот од издадените податоци од Државниот завод за геодетски работи.

Графичките и нумеричките податоци од теренските мерења, пресметувањата и излезните податоци од став 1 на овој член се приложуваат во дигитална форма на ЦД како составен дел на геодетскиот елаборат.

Член 11

Изготвувачот на геодетскиот елаборат ги потпишува сите страници на елаборатот, а овластениот геодет го потпишува и заверува геодетскиот елаборат на страницата за заверка.

Член 12

Скицата на премерување и предлогот на нова состојба од член 10 став 1 на овој правилник се изготвуваат на хартија во А4 формат.

Содржината на скицата на премерување од член 10 став 1 на овој правилник е дадена во прилог број 1 кој е составен дел на овој правилник.

Содржината на предлогот на нова состојба од член 10 став 1 на овој правилник е дадена во прилог број 2 кој е составен дел на овој правилник.

Член 13

Геодетските елаборати за посебни намени се доставуваат на заверка во Државниот завод за геодетски работи во потребен број примероци, при што еден примерок останува во Државниот завод за геодетски работи, еден примерок задржува изготвувачот на елаборатот, а останатите и се даваат на странките.

Заверката на геодетскиот елаборат од Државниот завод за геодетски работи се врши на страницата за заверка со архивски знак, деловоден број, датум, печат и потпис на овластено лице.

На секоја страница на елаборатот од став 1 на овој член се потпишува овластеното лице од Државниот завод за геодетски работи.

Член 14

Геодетските елаборати изготвени за геодетски работи предвидени во член 4 од овој правилник заедно со податоците кои биле користени при нивното изготвување и правните исправи се доставуваат до Државниот завод за геодетски работи за спроведување.

Член 15

Овој правилник влегува во сила наредниот ден од денот на објавувањето во „Службен весник на Република Македонија".

Бр. 01-3323/1
18 април 2006 година
Скопје

Директор,
**Бисера Јакимовска**, с.р.

**Прилог бр.1**

______________________________
(назив на трговец поединец - трговско друштво за геодетски работи)

Бр. __________________

______________________
(датум и место)

**Сектор / Одделение за премер и катастар**

______________________________

**КО** __________________________

**КП** __________________________

**Вид на работа** ____________________

## Скица на премерување

**размер 1 :** ________

**Детален лист бр.**______
**Фотоскица бр.** _______

**Составен дел на овој образец е**

- ☐ Службен наод
- ☐ Записник за извршен увид на лице место
- ☐ Имотен / Поседовен лист
- ☐ Предлог нова состојба
- ☐ Список на координати на деталните точки во државен систем
- ☐ Податоци од пресметани површини

**Теренските податоци се прибрани** на ден ______________ од следните лица

1. __________________________
2. __________________________

**Начин на прибирање на податоците**

- ☐ со одмерување
- ☐ со иструмент ______________________
(теренските податоци за пресметување на координатите на дет. точки се во ______________._____ датотека)

**Површините се пресметани**

- ☐ од оригинални мерки
- ☐ од координати со софтверот ________________________

***Забелешка:***

________________________________________________

Изготвил:

____________________
(име, презиме и потпис)

**Прилог бр.2**

______________________________
(назив на трговец поединец - трговско друштво за геодетски работи)

Бр. __________________

______________________
(датум и место)

## ПРЕДЛОГ НА НОВА СОСТОЈБА

Катастарска општина: ______________________

**ПОДАТОЦИ ЗА СОПСТВЕНИКОТ / ИМАТЕЛОТ**

| ЕМБГ/ЕМБС: | ИМЕ И ПРЕЗИМЕ / ПРАВЕН СУБЈЕКТ | АДРЕСА/СЕДИШТЕ | ВИД НА СОПСТВЕНОСТ | ДЕЛ НА ИМОТ: |
|---|---|---|---|---|
| | | | | |

**ПОДАТОЦИ ЗА КАТАСТАРСКИТЕ ПАРЦЕЛИ**

| ПАРЦЕЛА: | ВИКАНО МЕСТО / УЛИЦА | КУЛТУРА | КЛАСА | ПОВРШИНА НА ЗЕМЈИШТЕ | ЕВИДЕНЦИЈА |
|---|---|---|---|---|---|
| | | | | | |

**ПОДАТОЦИ ЗА ЗГРАДИ И ДЕЛОВИ ОД ЗГРАДИ**

| ПАРЦЕЛА: | ЗГРАДА: | ВЛЕЗ | КАТ | СТАН | АДРЕСА | НАМЕНА | КОРИСНА ПОВРШИНА | ЕВИДЕНЦИЈА |
|---|---|---|---|---|---|---|---|---|
| | | | | | | | | |

Изготвил:

____________________
(име, презиме и потпис)

Страница ___ од ___

| ПОДАТОЦИ ЗА СЛУЖБЕНОСТИ, ТОВАРИ, ОГРАНИЧУВАЊА, ДРУГИ СТВАРНИ ПРАВА, ФАКТИ И ОКОЛНОСТИ |
|---|
| |

Изготвил:

Страница ___ од ___ (име, презиме и потпис)

**648.**

Врз основа на член 78 став 2 од Законот за премер, катастар и запишување на правата на недвижностите ("Службен весник на Република Македонија" бр. 27/86, 17/91, 84/05 и 109/05), директорот на Државниот завод за геодетски работи донесе

## П Р А В И Л Н И К
## ЗА ИЗРАБОТКА И ОДРЖУВАЊЕ НА КАТАСТАРСКИОТ ОПЕРАТ

Член 1

Со овој правилник се пропишува начинот за изработка и одржување на катастарскиот операт.

Член 2

Катастарскиот операт се изработува и одржува во електронска форма како компјутерска база на податоци.

Член 3

Компјутерската база на податоци од член 2 на овој правилник ја сочинуваат податоци за:

- сопственици;
- права на сопственост;
- катастарски парцели;
- згради и делови од згради;
- други стварни права; и
- факти и околности кои се од влијание на правата на недвижностите.

Член 4

Податоците за сопствениците содржат :

- ЕМБГ односно ЕМБС;
- име и презиме на лицето односно назив на правниот субјект;
- адреса односно седиште, и
- број, дата и час на запишување.

Член 5

Податоците за правата на сопственост содржат податоци за видот на сопственост (сопственост, сосопственост и заедничка сопственост) и број, дата и час на запишување.

Член 6

Податоците за катастарската парцела содржат:

- име на градот во кој се наоѓа одделението за премер и катастар;
- име и шифра на катастарска општина;
- број на катастарска парцела;
- број на зграда во парцелата;
- викано место, односно улица;
- катастарска култура;
- катастарска класа;
- површина;
- информација за бесправно изграден објект, и
- број, дата и час на запишување.

Податоците за имињата на градовите во кои се наоѓаат одделенијата за премер и катастар и имињата и шифрите на катастарските општини се дадени во прилог број 1 кој е составен дел на овој правилник.

Податоците за катастарските култури и катастарските класи се дадени во прилог број 2 кој е составен дел на овој правилник.

Член 7

Податоците за згради и делови од згради содржат :

- број на катастарската парцела;
- број на зграда во парцелата;
- влез;
- кат;
- број на станот;
- адреса;
- намена на зградата, односно делот од зградата;
- површина на станот или делот од зградата, и
- број, дата и час на запишување.

Податоците за бројот на катот и намената на зградата односно делот од зградата се дадени во прилог број 3 кој е составен дел на овој правилник.

Член 8

Податоците за другите стварни права содржат:

- службености (стварни и лични);
- товари (реален товар, право на залог врз недвижности и други товари);
- ограничувања сврзани со личноста и ограничувања сврзани со недвижноста;
- други стварни права (право на користење на земјиште, право на долгорочен закуп и други права определени со закон);
- краток опис на содржината на другите стварни права; и
- број, дата и час на запишување.

Член 9

Податоците за фактите и околностите кои се од влијание на правата на недвижноста содржат податоци чие прибележување е предвидено со закон или произлегува од правна исправа составена врз основа на закон.

Член 10

При изработката и одржувањето на катастарскиот операт се користат пописни листи, скици на премерување, податоци од пресметувањето на површини, податоци за корисна површина на згради и делови од згради, предлог на нова состојба и решение донесено во постапка на излагање на податоците за недвижностите и запишување на правата на недвижностите, како и во постапка на одржување на премерот и катастарот на недвижностите.

Член 11

Промените во компјутерската база на податоци се вршат по пат на трансакции.

Софтверот за работа со базата на податоци треба да има контрола над извршените трансакции и над секој променет податок.

Извршените трансакции, односно променетите податоци, треба да се снимаат во документациска датотека.

Софтверот од став 2 на овој член треба да обезбеди максимална сигурност на податоците во базата од хардверски и софтверски дефекти.

Член 12

На базата на податоци се прават заштитни копии (back-up).

Секое правење на заштитни копии на базата на податоци и враќање на податоците од заштитната копија назад на сметачот треба да биде документирано.

Член 13

Извод од катастарскиот операт се печати на образец-имотен лист кој содржи:

- податоци за сопствениците од член 4 на овој правилник и податоци за правата на сопственост од член 5 на овој правилник (лист А);
- податоци за катастарските парцели од член 6 на овој правилник (лист Б);
- податоци за згради и делови од згради од член 7 на овој правилник (лист В) и
- податоци за другите стварни права од член 8 на овој правилник и податоци за фактите и околностите кои се од влијание на правата на недвижностите од член 9 на овој правилник (лист Г).

Образецот на имотниот лист е со А4 формат, светло зелена хартија од 100 грама и е даден во прилог број 4 кој е составен дел на овој правилник.

Член 14

Извод од катастарскиот операт за бесправно изградените згради и делови од згради и за имателот на истите се печати на образец - евидентен лист.

Евидентниот лист од став 1 на овој член содржи податоци за:

- имателот, и
- бесправно изградени згради и делови од згради.

Образецот на евидентниот лист е со А4 формат, бела хартија и е даден во прилог број 5 кој е составен дел на овој правилник.

Член 15

Од компјутерската база на податоци по барање на заинтересирани лица се издаваат прегледи во дигитална или во аналогна форма и тоа:

- список на катастарски парцели;
- азбучен преглед на носители на права на недвижности со вкупна површина;
- преглед на површини за катастарски култури и класи;
- статистички прегледи на податоците од катастарот на недвижностите, и
- други прегледи.

Член 16

Пред преминување на новиот електронски систем за изработка и одржување на катастарскиот операт треба да се изврши конверзија на податоците од катастарскиот операт од постојната база на податоци во новата база на податоци.

Член 17

Со денот на влегувањето во сила на овој правилник престанува да важи Правилникот за изготвување и одржување на обрасците за катастарскиот операт на недвижностите („Службен весник на СРМ” бр. 13/87) освен одредбите од член 40 до член 80 што ќе важат до преминување во нов систем за изработка и одржување на катастарскиот операт.

Член 18

Овој правилник влегува во сила наредниот ден од денот на објавувањето во „Службен весник на РМ”.

Бр. 01-3325/1
18 април 2006 година
Скопје

Директор,
**Бисера Јакимовска**, с.р.

Прилог број 1

ИМИЊА НА ГРАДОВИТЕ ВО КОИ СЕ НАОЃААТ ОДДЕЛЕНИЈАТА ЗА ПРЕМЕР И КАТАСТАР И ИМИЊА И ШИФРИ НА КАТАСТАРСКИТЕ ОПШТИНИ

| | | | |
|---|---|---|---|
| 01 | БЕРОВО | 16 | КРУШЕВО |
| 02 | БИТОЛА | 17 | КУМАНОВО |
| 03 | МАКЕДОНСКИ БРОД | 18 | НЕГОТИНО |
| 04 | ВАЛАНДОВО | 19 | ОХРИД |
| 05 | ВИНИЦА | 20 | ПРИЛЕП |
| 06 | ГЕВГЕЛИЈА | 21 | ПРОБИШТИП |
| 07 | ГОСТИВАР | 22 | РАДОВИШ |
| 08 | ДЕБАР | 23 | РЕСЕН |
| 09 | ДЕЛЧЕВО | 24 | СВЕТИ НИКОЛЕ |
| 10 | ДЕМИР ХИСАР | 25 | СКОПЈЕ |
| 11 | КАВАДАРЦИ | 26 | СТРУГА |
| 12 | КИЧЕВО | 27 | СТРУМИЦА |
| 13 | КОЧАНИ | 28 | ТЕТОВО |
| 14 | КРАТОВО | 29 | ВЕЛЕС |
| 15 | КРИВА ПАЛАНКА | 30 | ШТИП |

| **Берово** | |
|---|---|
| 01001 | БЕРОВО |
| 01002 | БУДИНАРЦИ |
| 01003 | ВЛАДИМИРОВО |
| 01004 | ДВОРИШТЕ |
| 01005 | МАЧЕВО |
| 01006 | НЕГРЕВО |
| 01007 | МИТРАШИНЦИ |
| 01008 | ПАНЧАРЕВО |
| 01009 | ПЕХЧЕВО |
| 01010 | РАТЕВО |
| 01011 | РОБОВО |
| 01012 | РУСИНОВО |
| 01013 | СМОЈМИРОВО |
| 01014 | УМЛЕНА |
| 01015 | ЦРНИК |
| 01016 | ЧИФЛИК |

| **Битола** | |
|---|---|
| 02001 | АЛИНЦИ |
| 02002 | АРМАТУШ |
| 02003 | БАЧ |
| 02004 | БАРЕШАНИ |
| 02005 | БАЛДОВЕНЦИ |
| 02006 | БЕРАНЦИ |
| 02007 | БИСТРИЦА |
| 02008 | БИТОЛА |
| 02009 | БИЉАНИК |
| 02010 | БРАТИН ДОЛ |
| 02011 | БРОД |
| 02012 | БРУСНИК |
| 02013 | БРНИК |
| 02014 | БУДИМИРЦИ |
| 02015 | БУДАКОВО |
| 02016 | БУКОВО |
| 02017 | ВАШАРЕЈЦА |
| 02018 | ВЕЛУШИНА |
| 02019 | ВЕЛЕСЕЛО |
| 02020 | ВРАЊЕВЦИ |
| 02021 | ГАБАЛАВЦИ |
| 02022 | ГЕРМИЈАН |
| 02023 | ГНИЛЕШ |
| 02024 | ГНЕОТИНО |
| 02025 | ГОРНО ОРИЗАРИ |
| 02026 | СРПЦИ |
| 02027 | ОРЕХОВО |
| 02028 | ГОРНО АГЛАРЦИ |

| | |
|---|---|
| 02029 | ГОПЕШ |
| 02030 | ГРАЕШНИЦА |
| 02031 | ГРАДЕШНИЦА |
| 02032 | ГРУНИШТА |
| 02033 | ГРУМАЗИ |
| 02034 | ДАЛБЕГОВЦИ |
| 02035 | ДЕДЕБАЛЦИ |
| 02036 | ДИХОВО |
| 02037 | ДОБРОМИРИ |
| 02038 | ДОБРОВЕНИ |
| 02039 | ДОБРУШЕВО |
| 02040 | ДОЛНО АГЛАРЦИ |
| 02041 | ДОЛНО СРПЦИ |
| 02042 | ДОЛЕНЦИ |
| 02043 | ДОЛНО ОРИЗАРИ |
| 02044 | ДОЛНО ОРЕХОВО |
| 02045 | ДРАГОШ |
| 02046 | ДРАГАРИНО |
| 02047 | ДРАГОЖАНИ |
| 02048 | ДРЕВЕНИК |
| 02049 | ЃАВОТО |
| 02050 | ЕГРИ |
| 02051 | ЖАБЕНИ |
| 02052 | ЖИВОЈНО |
| 02053 | ЗЛОКУЌАНИ |
| 02054 | ЗОВИЌ 1 |
| 02055 | ЗОВИЌ 2 |
| 02056 | ИВАЊЕВЦИ |
| 02057 | ИВЕНИ |
| 02058 | КАРАМАНИ |
| 02059 | КАЖАНИ |
| 02060 | КАНИНО |
| 02061 | КИШАВА |
| 02062 | КРКЛИНО |
| 02063 | КРСТОАР |
| 02064 | КРЕМЕНИЦА |
| 02065 | КРАВАРИ |
| 02066 | КУКУРЕЧАНИ |
| 02067 | ЛАВЦИ |
| 02068 | ЛАЖЕЦ |
| 02069 | ЛЕРА |
| 02070 | ЛИСОЛАЈ |
| 02071 | ЛОГОВАРДИ |
| 02072 | ЛОПАТИЦА |
| 02073 | ЛОЗНАНИ |
| 02074 | МАКОВО |
| 02075 | МАГАРЕВО |
| 02076 | МАЛОВИШТЕ |
| 02077 | МЕГЛЕНЦИ |
| 02078 | МЕТИМИР |
| 02079 | МОГИЛА |
| 02080 | МОЈНО |
| 02081 | МУСИНЦИ |
| 02082 | НИЖЕПОЛЕ |
| 02083 | НОВАЦИ |
| 02084 | НОВОСЕЛАНИ |
| 02085 | НОШПАЛ |
| 02086 | ОБЛАКОВО |
| 02087 | ОЛЕВЕНИ |
| 02088 | ОПТИЧАРИ |
| 02089 | ОРЛЕ |
| 02090 | ОСТРЕЦ |
| 02091 | ПАРАЛОВО |
| 02092 | ПЕТАЛИНО |
| 02093 | ПОДИНО |
| 02094 | ПОЛОГ |
| 02095 | ПОЕШЕВО |
| 02096 | ПОРОДИН/МЕЏИТЛИЈА |
| 02097 | ПУТУРУС |
| 02098 | РАДОБОР |
| 02099 | РАПЕШ |
| 02100 | РАМНА |
| 02101 | РАШТАНИ |
| 02102 | РИБАРЦИ |
| 02103 | РОТИНО |
| 02104 | СВЕТО ТОДОРИ |
| 02105 | СВИНИШТЕ |
| 02106 | СЕКИРАНИ |
| 02107 | СКОЧИВИР |
| 02108 | СЛИВИЦА |
| 02109 | СНЕГОВО |
| 02110 | СОВИЌ |
| 02111 | СТАРАВИНА |
| 02112 | СТАРО ЗМИРНОВО |
| 02113 | СТРЕЖЕВО |
| 02114 | СУВОДОЛ |
| 02115 | ТЕПАВЦИ |
| 02116 | ТРАП |
| 02117 | ТРНОВО |
| 02118 | ТРН |
| 02119 | ТРНОВЦИ |
| 02120 | ЦАПАРИ |
| 02121 | ЦРНИЧАНИ |
| 02122 | ЦРНОВЕЦ |
| 02123 | ЦРНОБУКИ |
| 02124 | ЧАРЛИЈА |

**Брод Македонски**

| | |
|---|---|
| 03001 | БАРБАРОС |
| 03002 | БЕЛИЦА |
| 03003 | БЕНЧЕ |
| 03004 | БИТОВО |
| 03005 | БЛИЗАНСКО |
| 03006 | БОТУШЈЕ |
| 03007 | БРЕЗНИЦА |
| 03008 | БРЕСТ |
| 03009 | МАКЕДОНСКИ БРОД |
| 03010 | ВИР |
| 03011 | ВОЛЧЕ |
| 03012 | ГРЕШНИЦА |
| 03013 | ДВОРЦИ |
| 03014 | ДЕВИЧ |
| 03015 | ДРАГОВ ДОЛ |
| 03016 | ДРЕНОВО |
| 03017 | ЗАГРАД |
| 03018 | ЗВЕЧАН |
| 03019 | ЗДУЊЕ |
| 03020 | ЗРКЛЕ |
| 03021 | ИЖИШТЕ |
| 03022 | ИНЧЕ |
| 03023 | КАЛУГЕРЕЦ |
| 03024 | КОВЧЕ |
| 03025 | КОСОВО |
| 03026 | КРАПА |
| 03027 | КРУШЈЕ |
| 03028 | ЛАТОВО |
| 03029 | ЛОКВИЦА |
| 03030 | ЛУПШТЕ |
| 03031 | ГОРНО/ДОЛНО МАНАСТИРЕЦ |
| 03032 | МОГИЛЕЦ |
| 03033 | МОДРИШТЕ |
| 03034 | ПЛАСНИЦА |
| 03035 | ПРЕГЛОВО |
| 03036 | ОРЕОВЕЦ |
| 03037 | РАМНЕ |
| 03038 | РАСТЕШ |

| | |
|---|---|
| 03039 | РУСЈАЦИ |
| 03040 | САМОКОВ |
| 03041 | СЛАНСКО |
| 03042 | СЛАТИНА |
| 03043 | СУВОДОЛ |
| 03044 | СУШИЦА |
| 03045 | ТАЖЕВО |
| 03046 | ТОМИНО СЕЛО |
| 03047 | ТОПОЛНИЦА |
| 03048 | ТРЕБИНО |
| 03049 | ТРЕБОВЉЕ |
| 03050 | ЦРЕШНЕВО |

| **Валандово** | |
|---|---|
| 04002 | БАЈРАМБОС |
| 04001 | БАЛИНЦИ |
| 04003 | БАШАЛИ |
| 04004 | БАШИБОС |
| 04005 | БРАЈКОВЦИ |
| 04006 | БУЛУНТУЛИ |
| 04007 | ВАЛАНДОВО |
| 04008 | ГРАДЕЦ |
| 04009 | ГРЧИШТЕ |
| 04010 | ДЕДЕЛИ |
| 04011 | ЈОСИФОВО |
| 04012 | КАЗАНДОЛ |
| 04013 | КОЧУЛИ |
| 04014 | МАРВИНЦИ |
| 04015 | ПЛАВУШ |
| 04016 | ПИРАВА |
| 04017 | ПРСТЕН |
| 04018 | РАБРОВО |
| 04019 | СОБРИ |
| 04020 | ТЕРЗЕЛИ |
| 04021 | ЧАЛАКЛИ |
| 04022 | ЧЕСТЕВО |

| **Виница** | |
|---|---|
| 05001 | БЛАТЕЦ |
| 05002 | ВИНИЦА |
| 05003 | ВИНИЧКА КРШЛА |
| 05004 | ГРАДЕЦ |
| 05005 | ГРЉАНИ |
| 05006 | ДРАГОБРАШТЕ |
| 05007 | ИСТИБАЊА |
| 05008 | ЈАКИМОВО |
| 05009 | КАЛИМАНЦИ |
| 05010 | ЛАКИ |
| 05011 | ЛЕСКИ |
| 05012 | ЛИПЕЦ |
| 05013 | ПЕКЉАНИ |
| 05014 | ТРСИНО |
| 05015 | ЦРН КАМЕН |

| **Гевгелија** | |
|---|---|
| 06001 | БОГДАНЦИ |
| 06002 | БОГОРОДИЦА |
| 06003 | ГАБРОВО |
| 06004 | ГЕВГЕЛИЈА |
| 06005 | НОВО КОЊСКО |
| 06006 | ДАВИДОВО |
| 06007 | ДУРУТЛИ |
| 06008 | ЃАВАТО |
| 06009 | ЃОПЧЕЛИ |
| 06010 | КОВАНЦИ |
| 06011 | КОНСКО |
| 06012 | КУРТАМЗАЛИ |
| 06013 | МИЛЕТКОВО |
| 06014 | МИРАВЦИ |
| 06015 | МОИН |
| 06016 | МРЗЕНЦИ |
| 06017 | НЕГОРЦИ |
| 06018 | НИКОЛИЌ |
| 06019 | НОВ ДОЈРАН |
| 06020 | ОРГАНЏАЛИ |
| 06021 | ПЕТРОВО |
| 06022 | ПРДЕЈЦИ |
| 06023 | СЕВЕНДЕКЛИ |
| 06024 | СЕЛЕМЛИ |
| 06025 | СЕРМЕНИН |
| 06026 | СМОКВИЦА |
| 06027 | СРЕТЕНОВО |
| 06028 | СТАР ДОЈРАН |
| 06029 | СТОЈАКОВО |
| 06030 | ФУРКА |
| 06031 | ЦРНИЧАНИ |
| 06032 | ЧАУШЛИ |
| 06033 | ЏУМАБОС |
| 06034 | ХУМА |

| **Гостивар** | |
|---|---|
| 07001 | АЏИЕВЦИ |
| 07002 | БАЛИН ДОЛ |
| 07003 | Г. БАЊИЦА/Д. БАЊИЦА |
| 07004 | БЕЛОВИШТЕ |
| 07005 | БЕЛИЧИЦА |
| 07006 | БИБАЈ |
| 07007 | БИТУШЕ |
| 07008 | БОГДЕВО |
| 07009 | БОЛЕТИН |
| 07010 | БРОДЕЦ |
| 07011 | ВЕЛЕБРДО |
| 07012 | ВИДУШЕ |
| 07013 | ВРАНОВЦИ |
| 07014 | ВРАПЧИШТЕ |
| 07015 | ВРБЕН |
| 07016 | ВРБЈАНИ |
| 07017 | ВРУТОК |
| 07018 | ГАЛАТЕ |
| 07019 | ГАЛИЧНИК |
| 07020 | ВОЛКОВИЈА |
| 07021 | ГОРЈАНЕ |
| 07022 | ЃОНОВИЦА |
| 07023 | ГОРНО ЈЕЛОВЦЕ |
| 07024 | ГОСТИВАР |
| 07026 | ГРЕКАЈ/НИВИШТЕ |
| 07027 | ГРАДЕЦ |
| 07028 | ЃУРЃЕВИШТЕ |
| 07029 | ДЕБРЕШЕ |
| 07030 | ДОБРИ ДОЛ |
| 07031 | ДОЛНО ЈЕЛОВЦЕ |
| 07032 | ДУФ |
| 07033 | ЖЕЛЕЗНА РЕКА |
| 07034 | ЖИРОВНИЦА |
| 07035 | ЖУЖЊЕ |
| 07036 | ЈАНЧЕ |
| 07037 | ЗДУЊЕ |
| 07038 | ЗУБОВЦЕ |
| 07039 | КАЛИШТЕ |
| 07040 | КИЧИНИЦА |
| 07041 | КОРИТО |
| 07042 | КРАКОРНИЦА |
| 07043 | КУНОВО |
| 07044 | ЌАФА |
| 07045 | ЛАЗАРОПОЛЕ |
| 07046 | ЛАКАВИЦА |
| 07047 | ЛЕУНОВО |
| 07048 | ЛЕШНИЦА |
| 07049 | ЛОМНИЦА |
| 07050 | МАВРОВО |
| 07051 | МИТРОЈ КРСТИ |
| 07052 | МАЛО ТУРЧАНЕ |

| | |
|---|---|
| 07053 | НЕГОТИНО - ПОЛОШКО |
| 07054 | НИСТРОВО |
| 07055 | НИКИФОРОВО |
| 07056 | НИЧПУР |
| 07057 | НОВО СЕЛО 1 |
| 07058 | НОВО СЕЛО 2 |
| 07059 | ОРЌУШЕ |
| 07060 | ПАДАЛИШТЕ |
| 07061 | ПЕЧКОВО |
| 07062 | ПОЖАРАНЕ |
| 07063 | ПРИСОЈНИЦА |
| 07064 | РАВЕН |
| 07065 | РЕЧАНЕ |
| 07066 | РИБНИЦА |
| 07067 | РОСОКИ |
| 07068 | РОСТУША |
| 07069 | СЕЛЦЕ |
| 07070 | СЕНЦЕ |
| 07071 | СЕНОКОС |
| 07072 | СИМНИЦА |
| 07073 | СКУДРИЊЕ |
| 07074 | СРБИНОВО |
| 07075 | СРЕТКОВО |
| 07076 | СТРАЈАНЕ |
| 07077 | СУШИЦА 1 |
| 07078 | СУШИЦА 2 |
| 07079 | ТАНУШЕ |
| 07080 | ТОПЛИЦА |
| 07081 | ТРЕБИШТЕ |
| 07082 | ТРНОВО |
| 07083 | ТРЕСОНЧЕ |
| 07084 | ТУМЧЕВИШТЕ |
| 07085 | ФОРИНО |
| 07086 | ЦЕРОВО |
| 07087 | ЧАЈЛЕ |
| 07088 | ЧЕГРАНЕ |

| **Дебар** | |
|---|---|
| 08001 | ХАМЕ/КРИВЦИ |
| 08002 | БАНИШТЕ |
| 08003 | БАЛАНЦИ |
| 08004 | БАЈРАМОВЦИ |
| 08005 | БОМОВО |
| 08006 | БРЕШТАНИ |
| 08007 | БРОШТИЦА |
| 08008 | ГАРИ |
| 08009 | ГОЛЕМ ПАПРАДНИК |
| 08010 | ГОРЕНЦИ |
| 08011 | ГОРНО КОСОВРАСТИ |
| 08012 | ГОРНО МЕЛНИЧАНИ |
| 08013 | СЕЛОКУЌИ |
| 08014 | ДЕБАР |
| 08015 | ДОЛГАШ |
| 08016 | ДОЛНО КОСОВРАСТИ |
| 08017 | ДОЛНО МЕЛНИЧАНИ |
| 08018 | ЕВЛА |
| 08019 | ЖИТИНЕНИ |
| 08020 | КОЊАРИ |
| 08021 | ЕЛЕВЦИ |
| 08022 | КОЏАЏИК |
| 08023 | КОЧИШТА |
| 08024 | МАНАСТИРЕЦ |
| 08025 | МАЛ ПАПРАДНИК |
| 08026 | МОГОРЧЕ |
| 08027 | НОВАК |
| 08028 | ОСОЛНИЦА |
| 08029 | ОСОЈ |
| 08030 | ОТИШАНИ |
| 08031 | ПАРЕШИ |
| 08032 | ПРАЛЕНИК |
| 08033 | РАЈЧИЦА |
| 08034 | СПАС |
| 08035 | ТАТАР ЕЛЕВЦИ |
| 08036 | ЦЕПИШТЕ |

| **Делчево** | |
|---|---|
| 09001 | БИГЛА |
| 09002 | ВЕТРЕН |
| 09003 | ВИРЧЕ |
| 09004 | ВРАТИСЛАВЦИ |
| 09005 | ГАБРОВО |
| 09006 | ГРАД |
| 09007 | ДЕЛЧЕВО |
| 09008 | ДРАМЧЕ |
| 09009 | ДУЛИЦА |
| 09010 | ЗВЕГОР |
| 09011 | ИЛИОВО |
| 09012 | МАКЕДОНСКА КАМЕНИЦА |
| 09013 | КИСЕЛИЦА |
| 09014 | КОСТИН ДОЛ |
| 09015 | КОСЕВИЦА |
| 09016 | ЛУКОВИЦА |
| 09017 | МОШТИЦА |
| 09018 | НОВ ИСТЕВНИК |
| 09019 | ОЧИПАЛА |
| 09020 | РАЗЛОВЦИ |
| 09021 | САСА |
| 09022 | СЕЛНИК |
| 09023 | СТАМЕР |
| 09024 | СТАР ИСТЕВНИК |
| 09025 | ТОДОРОВЦИ |
| 09026 | ТРАБОТИВИШТЕ |
| 09027 | ТУРИЈА |
| 09028 | ЧИФЛИК |
| 09029 | КОСОВО ДАБЈЕ |

| **Демир Хисар** | |
|---|---|
| 10001 | БАБИНО |
| 10002 | БАЗЕРНИК |
| 10003 | БАРАКОВО |
| 10004 | БЕЛЧЕ |
| 10005 | БОИШТЕ |
| 10006 | БРЕЗОВО |
| 10007 | ВАРДИНО |
| 10008 | ВИРОВО |
| 10009 | ГОЛЕМО ИЛИНО |
| 10010 | ГРАИШТЕ |
| 10011 | ДОЛЕНЦИ |
| 10012 | ЕДИНАКОВО |
| 10013 | ЖВАН |
| 10014 | ЖЕЛЕЗНЕЦ |
| 10015 | ЖУРЧЕ |
| 10016 | ЗАГОРИЧЕ |
| 10017 | ЗАШЛЕ |
| 10018 | КУТРЕТИНО |
| 10019 | ЛЕСКОВО |
| 10020 | МАЛО ИЛИНО |
| 10021 | МРЕНОГА |
| 10022 | ДЕМИР ХИСАР |
| 10023 | НОВО СЕЛО |
| 10024 | ОБЕДНИК |
| 10025 | ПРИБИЛЦИ |
| 10026 | РАДОВО |
| 10027 | РАКИТНИЦА |
| 10028 | СВЕТА |
| 10029 | СЛАДУЕВО |
| 10030 | СЛЕПЧЕ |
| 10031 | СЛОЕШТИЦА |
| 10032 | СМИЛЕВО |
| 10033 | СОПОТНИЦА |
| 10034 | СТРУГОВО |
| 10035 | СУВОДОЛ |

| | |
|---|---|
| 10036 | СУВО ГРЛО |
| 10037 | УТОВО |
| 10038 | ЦЕРОВО |

| **Кавадарци** | |
|---|---|
| 11001 | БЕГНИШТЕ |
| 11002 | БОХУЛА |
| 11003 | БОЈАНЧИШТЕ |
| 11004 | БОШАВА |
| 11005 | БРУШАНИ |
| 11006 | ВАТАША |
| 11007 | ВОЗАРЦИ |
| 11008 | ГАЛИШТЕ |
| 11009 | ГЛИШИК |
| 11010 | ГАРНИКОВО |
| 11011 | ГРБОВЕЦ |
| 11012 | ДАБНИШТЕ |
| 11013 | ДЕБРИШТЕ |
| 11014 | ДОБРОТИНО |
| 11015 | ДРАГОЖЕЛ |
| 11016 | ДРЕНОВО |
| 11017 | ДРАДЊА |
| 11019 | КАМЕН ДОЛ |
| 11020 | КЕСЕНДРЕ |
| 11021 | КЛИНОВО |
| 11022 | КОНОПИШТЕ |
| 11023 | КОШАНИ |
| 11024 | КРЊЕВО |
| 11025 | КРУШЕВИЦА |
| 11026 | КУМАНИЧЕВО |
| 11027 | МАРЕНА |
| 11028 | МАНАСТИРЕЦ |
| 11029 | МРЕЖИЧКО |
| 11030 | МРЗЕН ОРАОВЕЦ |
| 11031 | ПАЛИКУРА |
| 11032 | ПРАВЕДНИК |
| 11033 | РАДЊА |
| 11034 | РАЕЦ |
| 11035 | РЕСАВА |
| 11036 | РОЖДЕН |
| 11037 | РИБАРЦИ |
| 11038 | РОСОМАН |
| 11039 | СОПОТ |
| 11040 | СИРКОВО |
| 11041 | СТРАГОВО |
| 11042 | ТРСТЕНИК |
| 11043 | ФАРИШ |
| 11044 | ШЕШКОВО |
| 11045 | ШИВЕЦ |
| 11046 | ЧЕМЕРСКО |
| 11047 | КАВАДАРЦИ |

| **Кичево** | |
|---|---|
| 12001 | АРАНГЕЛ |
| 12002 | АТИШТА |
| 12003 | БАЧИШТА |
| 12004 | БЕЛИЦА |
| 12005 | БЕРИКОВО |
| 12006 | ЈАГОЛ ДОЛЕНЦИ |
| 12007 | БРЖДАНИ |
| 12008 | БУКОЈЧАНИ |
| 12009 | ВЕЛМЕВЦИ |
| 12010 | ВИДРАНИ |
| 12011 | ВРАНЕШТИЦА |
| 12012 | ГАРАНИ |
| 12013 | ГОЛЕМО ЦРСКО |
| 12014 | ГРЕШНИЦА |
| 12015 | ДЛАПКИН ДОЛ |
| 12016 | ДОБРЕНОЕЦ |
| 12017 | ДУШЕГУБИЦА |
| 12018 | ДРУГОВО |
| 12019 | ДУПЈАНИ |
| 12020 | ЕХЛОВЕЦ |
| 12021 | ЖУБРИНО |
| 12022 | ЗАЈАС |
| 12023 | ИВАНЧИШТА |
| 12025 | ЈАВОРЕЦ |
| 12026 | ЈАГОЛ |
| 12027 | БИГОР ДОЛЕНЦИ |
| 12028 | ЈУДОВО |
| 12029 | КАРБУНИЦА |
| 12030 | КИЧЕВО |
| 12031 | КЛАДНИК |
| 12032 | КЛЕНОЕЦ |
| 12033 | КНЕЖИНО |
| 12034 | КОЗИЧИНО |
| 12035 | КОЗИЦА |
| 12036 | КОЛАРИ |
| 12037 | КОЛИБАРИ |
| 12038 | КРУШИЦА |
| 12039 | ЛАВЧАНИ |
| 12040 | ЛАЗАРОВЦИ |
| 12041 | ЛЕШНИЦА |
| 12042 | ЛИСИЧАНИ |
| 12043 | МАЛКОЕЦ |
| 12044 | МАМУДОВЦИ |
| 12045 | МАНАСТИРСКО ДОЛЕНЦИ |
| 12046 | МАЛО ЦРСКО |
| 12047 | МИДИНЦИ |
| 12048 | МИОКАЗИ |
| 12049 | НОВО СЕЛО |
| 12050 | ОРЛАНЦИ |
| 12051 | ОСЛОМЕЈ |
| 12052 | ОСОЈ |
| 12053 | ПАПРАДИШТЕ |
| 12054 | ПАТЕЦ |
| 12055 | ПОДВИС |
| 12056 | ПОПОЛЖАНИ |
| 12057 | ПОПОЕЦ |
| 12058 | ПОПОВЈАНИ |
| 12059 | ПРЕМКА |
| 12060 | ПРОСТРАЊЕ |
| 12061 | РАБЕТИНО |
| 12062 | РАШТАНИ |
| 12063 | РЕЧАНИ - ЗАЈАШКО |
| 12064 | РЕЧАНИ - ЧЕЛОПЕЧКО |
| 12065 | СВЕТОРАЧЕ |
| 12066 | СВИЊИШТЕ |
| 12067 | СРБИЦА |
| 12068 | СРБЈАНИ |
| 12070 | СТРОГОМИШТЕ |
| 12071 | СТРЕЛЦИ |
| 12072 | ТАЈМИШТЕ |
| 12073 | ТРАПЧИН ДОЛ |
| 12074 | ТУИН |
| 12075 | ЦЕР |
| 12076 | ЦРВИВЦИ |
| 12077 | ЧЕЛОПЕЦИ |
| 12078 | ШУТОВО |

| **Кочани** | |
|---|---|
| 13001 | БАЊА |
| 13002 | БЕЗИКОВО |
| 13003 | БЕЛИ |
| 13004 | БУРИЛЧЕВО |
| 13005 | ВИДОВИШТЕ |
| 13006 | ВРАНИНЦИ |
| 13007 | ВРБИЦА |
| 13008 | ГЛАВОВИЦА |
| 13009 | ГОРНО ГРАДЧЕ |
| 13010 | ГОРНИ ПОДЛОГ |
| 13011 | ГРДОВЦИ |

| | |
|---|---|
| 13012 | ДОЛНО ГРАДЧЕ |
| 13013 | ДОЛНИ ПОДЛОГ |
| 13014 | ЖИГАНЦИ |
| 13015 | ЗРНОВЦИ |
| 13016 | ЈАСТРЕБНИК |
| 13017 | КОСТИН ДОЛ |
| 13018 | КОЧАНИ |
| 13019 | КУЧИЧИНО |
| 13020 | ЛЕПОПЕЛЦИ |
| 13021 | ЛЕШКИ |
| 13022 | МОЈАНЦИ |
| 13023 | МОРОДВИС |
| 13024 | НЕБОЈАНИ |
| 13025 | НИВИЧАНИ |
| 13026 | НОВО СЕЛАНИ |
| 13027 | НОВО СЕЛО |
| 13028 | ОБЛЕШЕВО |
| 13029 | ОРИЗАРИ |
| 13030 | ПАНТЕЛЕЈ |
| 13031 | ПАШАЏИКОВО |
| 13032 | ПОЛАКИ |
| 13033 | ПРЕСЕКА |
| 13034 | ПРИБАЧЕВО |
| 13035 | ПРИПОР |
| 13036 | РАЈЧАНИ |
| 13037 | РЕЧАНИ |
| 13038 | СОКОЛАРЦИ |
| 13039 | СПАНЧЕВО |
| 13040 | ТЕРАНЦИ |
| 13041 | ТРКАЊЕ |
| 13042 | УЛАРЦИ |
| 13043 | ЦЕРА |
| 13044 | ЦРВЕНА НИВА |
| 13045 | ЧЕШИНОВО |
| 13046 | ЧИФЛИК |

**Кратово**

| | |
|---|---|
| 14001 | БЛИЗАНЦИ |
| 14002 | ВАКУФ |
| 14003 | ГОРНО КРАТОВО |
| 14004 | ДИМОНЦЕ |
| 14005 | ЕМИРИЦА |
| 14006 | ЖЕЛЕЗНИЦА |
| 14007 | ЖИВАЛЕВО |
| 14008 | КАВРАК |
| 14009 | КЕТЕНОВО |
| 14010 | КНЕЖЕВО |
| 14011 | КОЈКОВО |
| 14012 | КОЊУХ |
| 14013 | КРАТОВО |
| 14014 | КРИЛАТИЦА |
| 14015 | КУКЛИЦА |
| 14016 | КУНОВО |
| 14017 | ЛУКОВО |
| 14018 | МУШКОВО |
| 14019 | НЕЖИЛОВО |
| 14020 | ПЕНДАК |
| 14021 | ПРИКОВЦИ |
| 14022 | СЕКУЛИЦА |
| 14023 | СТРАЦИН |
| 14024 | ТАЛАШМАНЦЕ |
| 14025 | ТАТОМИР |
| 14026 | ТОПОЛОВИЌ |
| 14027 | ТРНОВАЦ |
| 14028 | ТУРАЛЕВО |
| 14029 | ФИЛИПОВЦИ |
| 14030 | ШЛЕГОВО |
| 14031 | ШОПСКО РУДАРЕ |

**Крива Паланка**

| | |
|---|---|
| 15001 | Б’С |
| 15002 | БАШТЕВО |
| 15003 | БОРОВО |
| 15004 | ВАРОВИШТЕ |
| 15005 | ВЕТУНИЦА |
| 15006 | ВРЖОГРНЦИ |
| 15007 | ГАБАР |
| 15008 | ГЕРМАН |
| 15009 | ГИНОВЦИ |
| 15010 | ГОЛЕМА ЦРЦОРИЈА |
| 15011 | ГРАДЕЦ |
| 15012 | ГУЛИНЦИ |
| 15013 | ДЛАБОЧИЦА |
| 15014 | ДРЕНАК |
| 15015 | ДРЕЊЕ |
| 15016 | ДОБРОВНИЦА |
| 15017 | ДУРАЧКА РЕКА |
| 15018 | ЖИДИЛОВО |
| 15019 | КИСЕЛИЦА |
| 15020 | КОНОПНИЦА |
| 15021 | КОСТУР |
| 15022 | КОШАРИ |
| 15023 | КРИВА ПАЛАНКА |
| 15024 | КРИВИ КАМЕН |
| 15025 | КРКЉА |
| 15026 | КРСТОВ ДОЛ |
| 15027 | ЛОЗАНОВО |
| 15028 | ЛУКЕ |
| 15029 | ЉУБИНЦИ |
| 15030 | МАЛА ЦРЦОРИЈА |
| 15031 | МАРТИНИЦА |
| 15032 | МЕТЕЖЕВО |
| 15033 | МИЛУТИНЦЕ |
| 15034 | МОЖДИВЊАК |
| 15035 | НЕРАВ |
| 15036 | ОДРЕНО |
| 15037 | ОГУТ |
| 15038 | ОПИЛА |
| 15039 | ОСИЧЕ |
| 15040 | ОТОШНИЦА |
| 15041 | П’КЛИШТЕ |
| 15042 | ПЕТРАЛИЦА |
| 15043 | ПОДРЖИ КОЊ |
| 15044 | ПСАЧА |
| 15045 | РАДИБУШ |
| 15046 | РАНКОВЦЕ |
| 15047 | СТАНЧА |
| 15048 | СТАНЦИ |
| 15049 | Т’ЛМИНЦИ |
| 15050 | ТРНОВО |
| 15051 | УЗЕМ |

**Крушево**

| | |
|---|---|
| 16001 | АЛДАНЦИ |
| 16002 | АРИЛЕВО |
| 16003 | БЕЛУШИНО |
| 16004 | БИРИНО |
| 16005 | БОРИНО |
| 16006 | БУЧИН |
| 16007 | ВРБОЕЦ |
| 16008 | ГОРНО ДИВЈАЦИ |
| 16009 | ДОЛНО ДИВЈАЦИ |
| 16010 | ЖИТОШЕ |
| 16011 | ЈАКРЕНОВО |
| 16012 | КОЧИШТЕ |
| 16013 | КРУШЕВО |
| 16014 | ЛОКВЕНИ |
| 16015 | НОРОВО |
| 16016 | ОСТРИЛЦИ |
| 16018 | ПРЕСИЛ/МИЛОШЕВО |
| 16019 | ПУСТА РЕКА |
| 16020 | РАСТОЛЦА |

| | |
|---|---|
| 16021 | САЖДЕВО |
| 16022 | СВЕТО МИТРАНИ |
| 16023 | СЕЛЦЕ |

| **Куманово** | |
|---|---|
| 17001 | АГИНО СЕЛО |
| 17002 | АЛАШЕВЦЕ |
| 17003 | АЛГУЊА |
| 17004 | АЉИНЦЕ |
| 17005 | АРБАНАШКО |
| 17006 | БАЈЛОВЦЕ |
| 17008 | БЕЛАНОВЦЕ |
| 17009 | БЕЉАКОВЦЕ |
| 17010 | БИЉАНОВЦЕ |
| 17011 | БРЕШКО |
| 17012 | БРЗАК |
| 17013 | БУКОВЉАНЕ |
| 17014 | ВАКВ |
| 17015 | ВАКСИНЦЕ |
| 17016 | ВИНЦЕ |
| 17017 | ВИШТИЦА |
| 17018 | ВОЈНИК |
| 17019 | ВРАГОТУРЦЕ |
| 17020 | ВРАЧЕВЦЕ |
| 17021 | ГАБРЕШ |
| 17022 | ГЛАЖЊА |
| 17023 | ГОРНО КОЊАРЕ |
| 17024 | ГОШИНЦЕ |
| 17025 | ГРАДИШТЕ |
| 17026 | ДЕЈЛОВЦЕ |
| 17027 | ДЛАБОЧИЦА |
| 17028 | Д'ЛГА |
| 17029 | ДОБРАЧА |
| 17030 | ДОБРОШАНЕ |
| 17031 | ДОВЕЗАНЦЕ |
| 17033 | ДРАГОМАНЦЕ |
| 17034 | ДРЕНОК |
| 17035 | ДУМАНОВЦЕ |
| 17036 | ЖЕГЉАНЕ |
| 17037 | ЖЕЉУВИНО |
| 17038 | ЖИВЕЊЕ |
| 17039 | ЗЛОКУЌАНЕ |
| 17040 | ЗУБОВЦЕ |
| 17041 | ИЗВОР |
| 17042 | ЈАЧИНЦЕ |
| 17043 | КАНАРЕВО |
| 17044 | КАРАБИЧАНЕ |
| 17045 | КАРЛОВЦЕ |
| 17046 | КЛЕЧЕВЦЕ |
| 17047 | КОИНЦЕ |
| 17048 | КОКИНО |
| 17049 | КОКОШИЊЕ |
| 17050 | КОЛИЦКО |
| 17051 | КОСМАТАЦ |
| 17052 | КУМАНОВО |
| 17053 | КУТЛИБЕГ |
| 17054 | КУЧКАРЕВО |
| 17055 | К'ШАЊЕ |
| 17056 | ЛИПКОВО |
| 17057 | ЛОЈАНЕ |
| 17058 | ЛОПАТЕ |
| 17059 | ЉУБОДРАГ |
| 17060 | МАКРЕШ |
| 17061 | МАЛОТИНО |
| 17062 | МАТЕЈЧЕ |
| 17063 | М'ГЛЕНЦЕ |
| 17064 | МЛАДО НАГОРИЧАНЕ |
| 17065 | МУРГАШ |
| 17066 | НИКУЉАНЕ |
| 17067 | НИКУШТАК |
| 17068 | НОВО СЕЛО |
| 17069 | НОВОСЕЉАНЕ |
| 17070 | ОБЛАВЦЕ |
| 17071 | ОРАШАЦ |
| 17072 | ОРАХ |
| 17073 | ОРИЗАРИ |
| 17074 | ОПАЕ |
| 17075 | ОСИЧЕ |
| 17076 | ОТЉА |
| 17077 | ПЕЗОВО |
| 17078 | ПЕЛИНЦЕ |
| 17080 | ПУЗАЈКА |
| 17081 | ПЧИЊА |
| 17082 | РАМНО |
| 17083 | РЕЖАНОВЦЕ |
| 17084 | РЕЧИЦА |
| 17085 | Р'НКОВЦЕ |
| 17086 | РОМАНОВЦЕ |
| 17087 | РОПАЛЦЕ |
| 17088 | РУГИНЦЕ |
| 17089 | РУНИЦА |
| 17090 | СКАЧКОВЦЕ |
| 17091 | СЛУПЧАНЕ |
| 17092 | СОПОТ |
| 17093 | СТАРО НАГОРИЧАНЕ |
| 17094 | СТЕПАНЦЕ |
| 17095 | СТРАЖА |
| 17096 | СТРЕЗОВЦЕ |
| 17097 | СТРИМА |
| 17098 | СТРНОВАЦ |
| 17099 | СТУДЕНА БАРА |
| 17100 | СУШЕВО |
| 17101 | ТАБАНОВЦЕ |
| 17102 | ТРОМЕЃА |
| 17103 | УМИН ДОЛ |
| 17104 | ЦВЕТИШНИЦА |
| 17105 | ЦВИЛАНЦЕ |
| 17106 | ЧЕЛОПЕК |
| 17107 | ЧЕРКЕЗИ |
| 17108 | ЧЕТИРЦЕ |
| 17109 | ШУПЉИ КАМЕН |

| **Неготино** | |
|---|---|
| 18001 | БАРОВО |
| 18002 | БЕСВИЦА |
| 18003 | БИСТРЕНЦИ |
| 18004 | БРУСНИК |
| 18005 | ВЕШЈЕ |
| 18006 | ВОЈШАНЦИ |
| 18007 | ГОРНИ ДИСАН |
| 18008 | ДЕМИР КАПИЈА |
| 18009 | ДОЛНИ ДИСАН |
| 18010 | ДРАЧЕВИЦА |
| 18011 | ДРЕН |
| 18013 | ДУБРОВО |
| 18014 | ИБЕРЛИ |
| 18015 | КАЛАЊЕВО |
| 18018 | КОШАРКА |
| 18019 | КОРЕШНИЦА |
| 18020 | КРИВОЛАК |
| 18021 | КУРИЈА |
| 18022 | ЛИПА |
| 18023 | НЕГОТИНО |
| 18024 | ПЕПЕЛИШТЕ |
| 18025 | ПЕШТЕРНИЦА |
| 18026 | ПРЖДЕВО |
| 18028 | ТИМЈАНИК |
| 18029 | ТРЕМНИК |
| 18030 | ЦРВЕНИ БРЕГОВИ 1 |
| 18031 | ЦРВЕНИ БРЕГОВИ 2 |
| 18032 | ЧЕЛЕВЕЦ |

| | |
|---|---|
| 18033 | ЧИФЛИК |
| 18034 | ЏИДИМИРЦИ |
| 18035 | ШЕОБА |

| **Охрид** | |
|---|---|
| 19001 | АРБИНОВО |
| 19002 | БОТУН |
| 19003 | БЕЛЧИШТА |
| 19004 | БРЕЖАНИ |
| 19005 | ВАПИЛА |
| 19006 | ВЕЛГОШТИ |
| 19007 | ВЕЛЕСТОВО |
| 19008 | ВЕЛМЕЈ |
| 19009 | ВОЛИНО |
| 19010 | ВРБЈАНИ |
| 19011 | ГОДИВЈЕ |
| 19012 | ГОРЕНЦИ |
| 19013 | ГОРНО ЛАКОЧЕРЕЈ |
| 19014 | ГОРНО СРЕДОРЕЧИЕ |
| 19015 | ДОЛНО ЛАКОЧЕРЕЈ |
| 19016 | ЕЛШАНИ |
| 19017 | ЗАВОЈ |
| 19018 | ЗЛЕСТИ |
| 19019 | ИЗДЕГЛАВЈЕ |
| 19020 | КЛИМЕШТАНИ |
| 19021 | КОЊСКО |
| 19022 | КОСЕЛ |
| 19023 | КУРАТИЦА |
| 19024 | ЛАКТИЊЕ |
| 19025 | ЛЕСКОЕЦ |
| 19026 | ЛЕШАНИ |
| 19027 | ЛИВОИШТА |
| 19028 | ЉУБАНИШТА |
| 19029 | МЕШЕИШТА |
| 19030 | МРАМОРЕЦ |
| 19031 | НОВО СЕЛО |
| 19032 | ОЗДОЛЕНИ |
| 19033 | ОПЕНИЦА |
| 19034 | ОРОВНИК |
| 19035 | ОХРИД |
| 19036 | ПЕСОЧАНИ |
| 19037 | ПЛАЌЕ |
| 19038 | ПЕШТАНИ |
| 19039 | РАМНЕ |
| 19040 | РЕЧИЦА |
| 19041 | СВИНИШТА |
| 19042 | СЛАТИНО |
| 19043 | СЛИВОВО |
| 19044 | СИРУЛА |
| 19045 | СКРЕБАТНО |
| 19046 | ТРЕБЕНИШТА |
| 19047 | ТРПЕЈЦА |
| 19048 | ТУРЈЕ |
| 19049 | ЦРВЕНА ВОДА |

| **Прилеп** | |
|---|---|
| 20001 | АЛИНЦИ |
| 20002 | БЕЛО ПОЛЕ |
| 20003 | БЕЛА ЦРКВА |
| 20004 | БЕЛОВОДИЦА |
| 20005 | БЕРОВЦИ |
| 20006 | БЕШИШТЕ |
| 20007 | БОНЧЕ |
| 20008 | БОРОТИНО |
| 20009 | БРАИЛОВО |
| 20010 | ВАРОШ |
| 20011 | ВОЃАНИ |
| 20012 | ВРАНЧЕ |
| 20013 | ВРБЈАНИ |
| 20014 | ВЕСЕЛЧАНИ |
| 20015 | ВЕПРЧАНИ |
| 20016 | ВИТОЛИШТЕ |
| 20017 | ВРПСКО |
| 20018 | ВОЛКОВО |
| 20019 | ГАЛИЧАНИ |
| 20020 | ГОДИВЈЕ |
| 20021 | ГОЛЕМО КОЊАРИ |
| 20023 | ГОЛЕМ РАДОБИЛ |
| 20024 | ГОРНО СЕЛО |
| 20025 | ГОСТИРАЖНИ |
| 20026 | ГУЃАКОВО |
| 20027 | ДАБЈАНИ |
| 20028 | ДАБНИЦА |
| 20029 | ДЕБРЕШТЕ |
| 20030 | ДЕСОВО |
| 20031 | ДОЛГАЕЦ |
| 20032 | ДОЛНЕНИ |
| 20033 | ДРЕН |
| 20034 | ДРЕНОВЦИ |
| 20035 | ДУЊЕ |
| 20036 | ДУПЈАЧАНИ |
| 20037 | ЕРЕКОВЦИ |
| 20038 | ЖИВОВО |
| 20039 | ЗАГОРАНИ |
| 20040 | ЗАБРЧАНИ |
| 20041 | ЗАПОЛЖАНИ |
| 20043 | ЗРЗЕ |
| 20044 | КАНАТЛАРЦИ |
| 20045 | КАДИНО СЕЛО |
| 20047 | КАЛЕН |
| 20048 | КЛЕПАЧ |
| 20049 | КОКРЕ |
| 20050 | КОРЕНИЦА |
| 20051 | КОСТИНЦИ |
| 20052 | КОШИНО |
| 20053 | КРИВОГАШТАНИ |
| 20054 | КРСТЕЦ |
| 20055 | КРУШЕВИЦА |
| 20056 | КРУШЕАНИ |
| 20057 | КУТЛЕШЕВО |
| 20058 | ЛАЖАНИ |
| 20059 | ЛЕНИШТА |
| 20060 | ЛОПАТИЦА |
| 20061 | МАЛО МРАМОРАНИ |
| 20062 | МАЖУЧИШТЕ |
| 20063 | МАНАСТИР-МАРИОВО |
| 20064 | МАРУЛ |
| 20065 | МАРГАРИ |
| 20066 | МАЛО КОЊАРИ/МИРЧЕ АЦЕВ |
| 20067 | МАЛ РАДОБИЛ |
| 20068 | МАЛО РУВЦИ |
| 20069 | МЕЛНИЦА |
| 20071 | НЕБРЕГОВО |
| 20072 | НИКОДИН |
| 20073 | НОВОСЕЛАНИ |
| 20074 | НОВО ЛАГОВО |
| 20075 | ОБРШАНИ |
| 20076 | ОРЕОВЕЦ |
| 20077 | ПАШИНО РУВЦИ |
| 20078 | ПЕШТАЛЕВО |
| 20079 | ПЕШТАНИ |
| 20080 | ПЛЕТВАР |
| 20081 | ПОДМОЛ |
| 20082 | ПОЛЧИШТЕ 1 |
| 20083 | ПОЛЧИШТЕ 2 |
| 20084 | ПРИЛЕП |
| 20086 | ПРИЛЕПЕЦ |
| 20087 | ПРИСАД |
| 20088 | РАКЛЕ |
| 20089 | РИЛЕВО |
| 20090 | РОПОТОВО |
| 20091 | САРАНДИНОВО |

| | |
|---|---|
| 20092 | СЕЛЦЕ |
| 20093 | СЕНОКОС |
| 20094 | СЕКИРЦИ |
| 20096 | СЛЕПЧЕ |
| 20097 | СЛИВЈЕ |
| 20098 | СМОЛАНИ |
| 20099 | СРЕДОРЕК |
| 20100 | СТАРО ЛАГОВО |
| 20101 | СТРОВИЈА |
| 20102 | ТОПЛИЦА |
| 20103 | ТОПОЛЧАНИ |
| 20104 | ТРОЈАЦИ |
| 20105 | ТРОЈКРСТИ |
| 20106 | ПОДВИС |
| 20107 | ЦАРЕВИЌ |
| 20108 | ЦРНИЛИШТЕ |
| 20109 | ЧАНИШТЕ |
| 20110 | ЧЕПИГОВО |
| 20111 | ЧУМОВО |
| 20112 | ШЕЛЕВЕРЦИ |
| 20113 | ШТАВИЦА |

| **Пробиштип** | |
|---|---|
| 21001 | БУНЕШ |
| 21002 | БУЧИШТЕ |
| 21003 | ГАЈРАНЦИ |
| 21004 | ГОРНИ СТУБОЛ |
| 21005 | ГОРНО БАРБАРЕВО |
| 21006 | ГРИЗИЛЕВЦИ |
| 21007 | ГУЈНОВЦИ |
| 21008 | ДОБРЕВО |
| 21009 | ДОЛНИ СТУБОЛ |
| 21010 | ДОЛНО БАРБАРЕВО |
| 21011 | ДРЕНОК |
| 21012 | ДРЕВЕНО |
| 21013 | ЗАРЕПИНЦИ |
| 21014 | ЗЕЛЕНГРАД |
| 21015 | ЗЛЕТОВО |
| 21016 | ЈАМИШТЕ |
| 21017 | КУКОВО |
| 21018 | КУНДИНО |
| 21019 | ЛЕЗОВО |
| 21020 | ЛЕСНОВО |
| 21021 | МАРЧИНО |
| 21022 | НЕОКАЗИ |
| 21023 | ПЕСТРШИНО |
| 21024 | ПЕТРИШИНО |
| 21025 | ПИШИЦА |
| 21026 | ПЛЕШАНЦИ |
| 21027 | ПРОБИШТИП |
| 21028 | ПУЗДЕРЦИ |
| 21029 | РАТАВИЦА |
| 21030 | СТРМОШ |
| 21031 | СТРИСОВЦИ |
| 21032 | ТРИПАТАНЦИ |
| 21033 | ТРООЛО |
| 21034 | ТУРСКО РУДАРИ |
| 21035 | ШТАЛКОВИЦА |

| **Радовиш** | |
|---|---|
| 22001 | АЛИ КОЧ |
| 22003 | БУЧИМ |
| 22004 | ВОИСЛАВЦИ |
| 22005 | ГАБРЕВЦИ |
| 22006 | ГАРВАН |
| 22007 | ГОРНА ВРАШТИЦА |
| 22008 | ГОРНИ ЛИПОВИК |
| 22009 | ДАМЈАН |
| 22010 | ДЕДИНО |
| 22011 | ДОЛНА ВРАШТИЦА |
| 22012 | ДОЛНИ ЛИПОВИК |
| 22013 | ДОЛНИ РАДЕШ |
| 22014 | ДРЖАНИ |
| 22016 | ЗАГОРЦИ |
| 22017 | ЗЛЕОВО |
| 22018 | ИНЕВО |
| 22019 | ЈАРГУЛИЦА |
| 22020 | КОНЧЕ |
| 22021 | КАЛАУЗЛИЈА |
| 22024 | КАЛУЃЕРИЦА |
| 22025 | КОЗБУНАР |
| 22026 | КОЏАЛИЈА |
| 22027 | ЌОСЕЛИЈА |
| 22028 | ЛУБНИЦА |
| 22030 | НОВО СЕЛО |
| 22031 | ОРАОВИЦА |
| 22032 | ПАПАВНИЦА |
| 22033 | ПОДАРЕШ |
| 22034 | ПОГУЛЕВО |
| 22035 | ПОКРАЈЧЕВО |
| 22036 | ПРНАЛИЈА |
| 22037 | РАДОВИШ |
| 22038 | РАКИТЕЦ |
| 22039 | РАКЛИШ |
| 22040 | САРИЃОЛ |
| 22041 | СКОРУША |
| 22042 | СМИЛАНЦИ |
| 22043 | СУПУРГЕ |
| 22044 | СУЛДУРЦИ |
| 22045 | ТОПОЛНИЦА |
| 22048 | ШИПКОВИЦА |
| 22049 | ШАИНТАШ |
| 22050 | ШТУРОВО |

| **Ресен** | |
|---|---|
| 23001 | АСАМАТИ |
| 23002 | АРВАТИ |
| 23003 | БРАЈЧИНО |
| 23004 | БОЛНО |
| 23005 | ВОЛКОДЕРИ |
| 23006 | ГРНЧАРИ |
| 23007 | ГОРНА БЕЛА ЦРКВА |
| 23008 | ГОРНО ДУПЕНИ |
| 23009 | ДОЛНА БЕЛА ЦРКВА |
| 23010 | ДОЛНО ДУПЕНИ |
| 23011 | ДРМЕНИ |
| 23012 | ЕВЛА |
| 23013 | ЕЗЕРАНИ |
| 23014 | ЗЛАТАРИ |
| 23015 | ИЗБИШТА |
| 23016 | ЈАНКОВЕЦ |
| 23017 | КОЗЈАК |
| 23018 | КОЊСКО |
| 23019 | КРАНИ |
| 23020 | КРИВЕНИ |
| 23021 | ГОРНО КРУШЈЕ |
| 23022 | КУРБИНОВО |
| 23023 | ЛАВЦИ |
| 23024 | ЛЕВА РЕКА |
| 23025 | ЛЕСКОЕЦ |
| 23026 | ЉУБОЈНО |
| 23027 | НАКОЛЕЦ |
| 23028 | ОТЕШЕВО |
| 23029 | ДОЛНО ПЕРОВО |
| 23030 | ПЕТРИНО |
| 23031 | ПОДМОЧАНИ |
| 23032 | ПОКРВЕНИК |
| 23033 | ПРЕЉУБЈЕ |
| 23034 | ПРЕТОР |
| 23035 | РАЈЦА |
| 23036 | РЕСЕН |
| 23037 | СЛИВНИЦА |

| | |
|---|---|
| 23038 | СОПОТСКО |
| 23039 | СТЕЊЕ |
| 23040 | СТИПОНА |
| 23041 | ЦАРЕВ ДВОР |
| 23042 | ШТРБОВО |
| 23043 | ШУРЛЕНЦИ |

| **Свети Николе** | |
|---|---|
| 24001 | АЛАКИНЦЕ |
| 24002 | АМЗАБЕГОВО |
| 24003 | АРБАСАНЦИ |
| 24004 | БОГОСЛОВЕЦ |
| 24005 | БЕКИРЛИЈА |
| 24006 | БУРИЛОВЦИ |
| 24007 | ГОРНО ЃУГАНЦЕ |
| 24008 | ГОРОБИНЦИ |
| 24009 | ДЕЛИСИНЦИ |
| 24010 | ДОЛНО ЃУГАНЦЕ |
| 24011 | ДУРФУЛИЈА |
| 24012 | ЃУЗЕМЕЛЦИ |
| 24013 | ЕРЏЕЛИЈА |
| 24014 | КАДРИФАКОВО |
| 24015 | КАРАТМАНОВО |
| 24016 | КИШИНО |
| 24017 | КНЕЖЈЕ |
| 24018 | КРУШИЦА |
| 24019 | МАКРЕШ |
| 24020 | МАЛИНО |
| 24021 | МЕЧКУЕВЦИ |
| 24022 | МЕЗДРА |
| 24023 | МИЛИНО |
| 24024 | МУСТАФИНО |
| 24025 | НЕМАЊИЦА |
| 24026 | ОРЕЛ |
| 24027 | ПАВЛЕШЕНЦИ |
| 24028 | ПАТЕТИНО |
| 24029 | ПЕШИРОВО |
| 24030 | ПРЕОД |
| 24031 | РАНЧИНЦИ |
| 24032 | САРАМЗАЛИНО |
| 24034 | СОПОТ |
| 24035 | СТАНУЛОВЦИ |
| 24036 | СТАЊЕВЦИ |
| 24037 | СТРОИМАНЦИ |
| 24038 | ТРСТЕНИК |
| 24039 | ЌОСЕЛАРИ |
| 24040 | АЏИБЕГОВО |
| 24041 | АЏИМАТОВО |
| 24042 | ЦРНИЛИШТЕ |
| 24043 | ЛОЗОВО |
| 24046 | СВЕТИ НИКОЛЕ |

| **Скопје** | |
|---|---|
| 25001 | АЈВАТОВЦИ |
| 25002 | АЛДИНЦИ |
| 25003 | АРАЧИНОВО |
| 25004 | АРНАКИЈА |
| 25005 | БАДАР |
| 25006 | БАЊАНЕ |
| 25007 | БАРДОВЦИ |
| 25008 | БАРОВО |
| 25009 | БАТИНЦИ |
| 25010 | ИЛИНДЕН |
| 25012 | БЛАЦЕ П |
| 25013 | БОЈАНЕ |
| 25014 | БРЕСТ |
| 25015 | БРЕЗНИЦА |
| 25016 | БРЊАРЦИ |
| 25017 | БРОДЕЦ |
| 25018 | БУЧИНЦИ |
| 25019 | БУЈКОВЦИ |
| 25020 | БУКОВИЌ |
| 25021 | БУЛАЧАНИ |
| 25022 | БУНАРЏИК |
| 25023 | БУТЕЛ |
| 25024 | ЦРЕШЕВО |
| 25025 | ЦРН ВРВ |
| 25026 | ЦРВЕНА ВОДА |
| 25028 | ЧАЈЛАНЕ |
| 25029 | ЧИФЛИК |
| 25030 | ЧУЧЕР - САНДЕВО |
| 25031 | ЌОЈЛИЈА |
| 25032 | ДЕЈКОВЕЦ |
| 25033 | ДЕЉАДРОВЦИ |
| 25034 | ДИВЉЕ |
| 25035 | ДОБРИ ДОЛ |
| 25036 | ДОБРИНО |
| 25037 | ДОЛНО КОЛИЧАНИ |
| 25038 | ДОЛНО КОЊАРИ |
| 25039 | ДОЛНО ЛИСИЧЕ |
| 25040 | ДОЛНО СВИЛАРЕ |
| 25041 | ДОЛНО СОЊЕ |
| 25042 | ДОЛНО ВОДНО |
| 25043 | ДРАЧЕВИЦА |
| 25044 | ДРАЧЕВО |
| 25045 | ДРЖИЛОВО |
| 25046 | ЃОРЧЕ ПЕТРОВ |
| 25047 | ЕЛОВО |
| 25048 | ГЛУМОВО |
| 25049 | ГЛУВО/БРАЗДА |
| 25050 | НЕРЕЗИ |
| 25051 | ШУТО ОРИЗАРИ |
| 25052 | ГОРНО КОЛИЧАНИ |
| 25053 | ГОРНО КОЊАРИ |
| 25054 | ГОРНО ЛИСИЧЕ |
| 25055 | ГОРНО СОЊЕ |
| 25056 | ГОРНО СВИЛАРЕ |
| 25057 | ГОРНО ВОДНО |
| 25058 | ГОРЊАНЕ |
| 25059 | ГОВРЛЕВО |
| 25060 | ГРАЧАНИ |
| 25061 | ГРАДМАНЦИ |
| 25062 | ГРАДОВЦИ |
| 25063 | ГРЧЕЦ |
| 25064 | ГРУШИНО |
| 25065 | ГУМАЛЕВО |
| 25066 | ИДРИЗОВО |
| 25067 | ИНЏИКОВО |
| 25068 | ЈАБОЛЦИ |
| 25069 | ЈУРУМЛЕРИ |
| 25070 | КАДИНО |
| 25071 | КАЛДИРЕЦ |
| 25072 | КАТЛАНОВО |
| 25073 | КИСЕЛА ВОДА 1 |
| 25074 | КОНДОВО |
| 25075 | КОПАНИЦА |
| 25076 | КОЖЛЕ |
| 25077 | КРУШОПЕК |
| 25078 | КУЧЕВИШТЕ |
| 25079 | КУЧКОВО |
| 25080 | ЛЕТЕВЦИ |
| 25081 | ЉУБАНЦИ |
| 25082 | ЉУБОТЕН |
| 25083 | МАЏАРИ |
| 25084 | МАЛЧИШТЕ |
| 25085 | МАРИНО |
| 25086 | МАРКОВА СУШИЦА |
| 25087 | МАТКА |
| 25088 | МИЛАДИНОВЦИ |
| 25089 | МИРКОВЦИ |
| 25090 | МОЈАНЦИ |
| 25091 | МОРАНИ |

| | |
|---|---|
| 25092 | МРАЛИНО |
| 25093 | МРШЕВЦИ |
| 25094 | НИКИШТАНЕ |
| 25095 | НОВА БРЕЗНИЦА |
| 25096 | НОВО СЕЛО Д |
| 25097 | НОВО СЕЛО Ѓ ПЕТ |
| 25098 | ОГЊАНЦИ |
| 25099 | ОРЕШАНИ |
| 25100 | ОРИЗАРИ |
| 25101 | ОРЛАНЦИ |
| 25102 | ОРМАН |
| 25103 | ОСИНЧАНИ |
| 25104 | ПАГАРУША |
| 25105 | ПАКОШЕВО |
| 25106 | ПАЛИГРАД |
| 25107 | ПАТИШКА РЕКА |
| 25108 | ПЕТРОВЕЦ |
| 25109 | ПОБОЖЈЕ |
| 25110 | РАДИШАНИ |
| 25111 | РАКОТИНЦИ |
| 25112 | БЛАЦЕ КАЛЕ |
| 25113 | РАШТАК |
| 25114 | РАМНИ ГАБЕР |
| 25115 | Р'ЖАНИЧИНО |
| 25116 | САРАЈ |
| 25117 | СЕМЕНИШТЕ |
| 25118 | СИНЃЕЛИЌ |
| 25120 | СМЕСНИЦА |
| 25121 | СОПИШТЕ |
| 25122 | СРЕДНО КОЊАРИ |
| 25123 | СТАЈКОВЦИ |
| 25124 | СТРАЧИНЦИ |
| 25125 | СТРАХОЈАДИЦА |
| 25126 | СТУДЕНИЧАНИ |
| 25127 | СУШИЦА |
| 25128 | СВЕТА ПЕТКА |
| 25131 | ТАНУШЕВЦИ |
| 25132 | ТАОР |
| 25133 | ТЕКИЈА |
| 25134 | ТИСОВИЦА |
| 25135 | ТРУБАРЕВО |
| 25136 | УМОВО |
| 25137 | УСЈЕ |
| 25138 | ВИЗБЕГОВО |
| 25139 | ВРАЖАЛЕ |
| 25140 | ВРТЕКИЦА |
| 25141 | ВОЛКОВО |
| 25142 | ЗЕЛЕНИКОВО |
| 25143 | ЗЛОКУЌАНИ |
| 25160 | РАШЧЕ |
| 25161 | ШИШЕВО |
| 25162 | ЦВЕТОВО |
| 25163 | ЛАСКАРЦИ |
| 25164 | ПАНИЧАРИ |
| 25165 | РАДУША |
| 25166 | РАОВИЌ |
| 25167 | КАРПОШ |
| 25169 | КИСЕЛА ВОДА 2 |
| 25800 | ЧАИР |
| 25802 | СТАРО СКОПЈЕ |
| 25900 | ЦЕНТАР 1 |
| 25901 | ЦЕНТАР 2 |
| 25997 | ГАЗИ БАБА |

| **Струга** | |
|---|---|
| 26002 | БЕЗОВО |
| 26003 | БИЦЕВО |
| 26004 | БОГОЈЦИ |
| 26005 | БОРОЕЦ |
| 26006 | БРЧЕВО |
| 26007 | ГОРНА БЕЛИЦА/ВЕВЧАНИ |
| 26008 | ВЕЛЕШТА |
| 26009 | ВИШНИ |
| 26010 | ВРАНИШТЕ |
| 26013 | ГОРНО ТАТЕШИ |
| 26014 | ДЕЛОГОЖДИ |
| 26015 | ДОБОВЈАНИ |
| 26016 | ДОЛНА БЕЛИЦА |
| 26017 | ДОЛНО ТАТЕШИ |
| 26018 | ДРАСЛАЈЦА |
| 26019 | ДРЕНОК |
| 26020 | ЗАГРАЧАНИ/ШУМ |
| 26021 | Р'ЖАНОВО/ЛОКОВ/ЗБАЖДИ |
| 26022 | ЛАКАИЦА/ЈАБЛАНИЦА |
| 26023 | КАЛИШТА |
| 26024 | КОРОШИШТА/ЏЕПИН |
| 26025 | ЛАБУНИШТА |
| 26027 | ЛИВАДА |
| 26028 | ЛОЖАНИ |
| 26030 | ЛУКОВО |
| 26031 | МАЛИ ВЛАЈ |
| 26032 | МИСЛЕШЕВО |
| 26033 | МИСЛОДЕЖДА |
| 26034 | МОДРИЧ |
| 26035 | МОРОИШТА |
| 26036 | НЕРЕЗИ |
| 26037 | НОВО СЕЛО |
| 26038 | ОКТИСИ |
| 26039 | ПИСКУПШТИНА |
| 26040 | ПОДГОРЦИ |
| 26041 | ПОУМ |
| 26042 | ПРИСОВЈАНИ/ГЛОБОЧИЦА |
| 26043 | РАДОЖДА |
| 26044 | РАДОЛИШТА |
| 26045 | БУРИНЕЦ/СЕЛЦИ |
| 26046 | СТРУГА |
| 26047 | ТАШМАРУНИШТА |
| 26048 | ФРАНГОВО |

| **Струмица** | |
|---|---|
| 27001 | АНГЕЛЦИ |
| 27003 | БАНИЦА |
| 27004 | БАНСКО |
| 27005 | БАРБАРЕВО |
| 27006 | БАЈКОВО |
| 27007 | БЕЛОТИНО |
| 27008 | БОРИСОВО |
| 27009 | БОСИЛОВО |
| 27010 | БОРИЕВО |
| 27011 | ВАРВАРИЦА |
| 27012 | ВАСИЛЕВО |
| 27013 | ВЕЉУСА |
| 27014 | ВИСОКА МААЛА |
| 27015 | ВЛАДИЕВЦИ |
| 27016 | ВОДОЧА |
| 27017 | ГАБРОВО |
| 27018 | ГЕЧЕРЛИЈА |
| 27019 | ГРАДОШОРЦИ |
| 27020 | ГРАДСКО БАЛДОВЦИ |
| 27021 | ДАБИЉЕ |
| 27022 | ДОБРЕЈЦИ |
| 27023 | ДОБРОШИНЦИ |

| | |
|---|---|
| 27024 | ДОРЛОМБОС |
| 27026 | ДРАЖЕВО |
| 27027 | ДРВОШ |
| 27028 | ДУКАТИНО |
| 27029 | ЕДНОКУЌЕВО |
| 27030 | ЕДРЕНИКОВО |
| 27031 | ЗЛЕШЕВО |
| 27032 | ЗУБОВО |
| 27033 | ИЛОВИЦА |
| 27034 | КОЛЕШИНО |
| 27035 | КОСТУРИНО |
| 27036 | СТАРО КОЊАРЕВО |
| 27037 | КУКЛИШ |
| 27038 | КУШКУЛИЈА |
| 27039 | МЕМЕШЛИ |
| 27040 | МОКРИЕВО |
| 27041 | МОКРИНО |
| 27042 | МОНОСПИТОВО |
| 27043 | МУРТИНО |
| 27044 | НИВИЧИНО |
| 27045 | НОВА МААЛА |
| 27046 | НОВО СЕЛО |
| 27047 | ОРМАНЛИ |
| 27048 | ПЕТРАЛИНЦИ |
| 27049 | ПИПЕРОВО |
| 27050 | ПОПЧЕВО |
| 27051 | ПРОСЕНИКОВО |
| 27052 | РАБОРЦИ |
| 27053 | РАДОВО |
| 27054 | РАДИЧЕВО |
| 27055 | РИЧ |
| 27056 | РОБОВО |
| 27057 | САРАЈ |
| 27058 | САЧЕВО |
| 27059 | СВИДОВИЦА |
| 27060 | СЕДЛАРЦИ |
| 27061 | СЕКИРНИК |
| 27062 | СМОЛАРИ |
| 27063 | СТАРО БАЛДОВЦИ |
| 27064 | НОВО КОЊАРЕВО/БАДОЛЕН |
| 27065 | СТИНИК |
| 27066 | СТРУМИЦА |
| 27067 | СУШЕВО |
| 27068 | СУШИЦА |
| 27069 | ТРЕБИЧИНО |
| 27070 | ТРИ ВОДИ |
| 27071 | ТУРНОВО |
| 27072 | ЧАНАКЛИЈА |
| 27073 | ЧЕПЕЛИ |
| 27074 | ХАМЗАЛИ |
| 27075 | ШТУКА |

| **Тетово** | |
|---|---|
| 28001 | БЕЛОВИШТЕ |
| 28002 | БЛАЦЕ |
| 28003 | БОГОВИЊЕ |
| 28004 | БОЗОВЦЕ |
| 28005 | БРВЕНИЦА |
| 28006 | БРЕЗНО |
| 28007 | БРОДЕЦ |
| 28008 | ВАРВАРА |
| 28009 | ВЕЈЦЕ |
| 28010 | ВЕШАЛА |
| 28011 | ВОЛКОВИЈА |
| 28012 | ВРАТНИЦА |
| 28013 | ГАЈРЕ |
| 28014 | ГЛОЃИ |
| 28015 | ГОЛЕМА РЕЧИЦА |
| 28016 | ГОРНА ЛЕШНИЦА |
| 28017 | ГОРНО ПАЛЧИШТЕ |
| 28018 | ГОРНО СЕДЛАРЦЕ |
| 28019 | ГРУПЧИН |
| 28020 | ГУРГУРНИЦА |
| 28021 | ДОБАРЦЕ |
| 28022 | ДОБРОШТЕ |
| 28023 | ДОЛНА ЛЕШНИЦА |
| 28024 | ДОЛНО ПАЛЧИШТЕ |
| 28025 | ДОЛНО СЕДЛАРЦЕ |
| 28026 | ЃЕРМО |
| 28027 | ЖЕЛИНО |
| 28028 | ЖИЛЧЕ |
| 28029 | ЖЕРОВЈАНЕ |
| 28030 | ЈАНЧИШТЕ |
| 28031 | ЈАЖИНЦЕ |
| 28032 | ЈЕГУНОВЦЕ |
| 28033 | ЈЕДОАРЦЕ |
| 28034 | ЈЕЛОВЈАНЕ |
| 28035 | ЈЕЛОШНИК |
| 28036 | КАМЕЊАНЕ |
| 28037 | КОПАНЦЕ |
| 28038 | КОПАЧИН ДОЛ |
| 28039 | ЛАВЦЕ |
| 28040 | ЛАРЦЕ |
| 28041 | ЛЕШОК |
| 28042 | ЛИСЕЦ |
| 28043 | ЛУКОВИЦА |
| 28044 | МАЛА РЕЧИЦА |
| 28045 | МЕРОВО |
| 28046 | МИЛЕТИНО |
| 28047 | НЕПРОШТЕНО |
| 28048 | НЕРАШТЕ |
| 28049 | НОВО СЕЛО 1 |
| 28050 | НОВО СЕЛО 2 |
| 28051 | НОВАЌЕ |
| 28052 | ОДРИ |
| 28053 | ОЗОРМИШТЕ/ПАЛАТИЦА |
| 28054 | ОРАШЈЕ |
| 28055 | ОТУЊЕ |
| 28057 | ПИРОК |
| 28058 | ПОДБРЕГЕ |
| 28059 | ПОРОЈ |
| 28060 | ПРВЦЕ |
| 28061 | ПРЕЉУБИШТЕ |
| 28062 | ПРШОВЦЕ |
| 28063 | РАДИОВЦЕ |
| 28064 | РАКОВЕЦ |
| 28065 | РАОТИНЦЕ |
| 28066 | РАТАЕ |
| 28067 | РОГАЧЕВО |
| 28068 | РОГЛЕ |
| 28069 | САРАЌИНО |
| 28070 | СЕДЛАРЕВО |
| 28071 | СЕЛЦЕ |
| 28072 | СЕЛЦЕ КЕЧ |
| 28073 | СЕТОЛЕ |
| 28074 | СИНИЧАНЕ |
| 28075 | СИРИЧИНО |
| 28076 | СЛАТИНО |
| 28077 | СТАРО СЕЛО |
| 28078 | СТЕНЧЕ |
| 28079 | СТРИМНИЦА |
| 28080 | ТЕАРЦЕ |

| | |
|---|---|
| 28081 | ТЕНОВО |
| 28082 | ТЕТОВО |
| 28083 | ТРЕБОШ |
| 28084 | ТУДЕНЦЕ |
| 28085 | УРВИЧ |
| 28086 | ФАЛИШ |
| 28087 | ЦЕРОВО |
| 28088 | ЏЕПЧИШТЕ |
| 28089 | ЧЕЛОПЕК |
| 28090 | ЧИФЛИК |
| 28091 | ШЕМШЕВО |
| 28092 | ШИПКОВИЦА |

| **Велес** | |
|---|---|
| 29001 | БАЊИЦА |
| 29002 | БАШИНО СЕЛО |
| 29003 | БЕЛЕШТЕВИЦА |
| 29004 | БИСТРИЦА |
| 29005 | БОГОМИЛА |
| 29006 | БУЗАЛКОВО |
| 29007 | БУСИЛЦИ |
| 29008 | ВЕТЕРСКО |
| 29009 | ВИТАНЦИ |
| 29010 | ВИНИЧАНИ |
| 29011 | ВЛАДИЛОВЦИ |
| 29012 | ВОЈНИЦА |
| 29013 | ВОДОВРАТИ |
| 29014 | ГАБРОВНИК |
| 29015 | ГОЛОЗИНЦИ |
| 29016 | ГОРНО ВРАНОВЦИ |
| 29017 | ГОРНО ЈАБОЛЧИШТЕ |
| 29018 | ГРАДСКО |
| 29019 | ГРНЧИШТЕ |
| 29020 | ДВОРИШТЕ |
| 29021 | ДОЛНО ВРАНОВЦИ |
| 29022 | ДОЛНО ЈАБОЛЧИШТЕ |
| 29023 | ДРЕНОВО |
| 29024 | ЕЛОВЕЦ |
| 29025 | ЗГРОПОЛЦИ |
| 29026 | ИВАНКОВЦИ |
| 29027 | ИЗВОР |
| 29028 | КАПИНИВО |
| 29029 | КАРАБУЊИШТЕ |
| 29030 | КАЛАСЛАРИ |
| 29031 | КОЧИЛАРИ |
| 29032 | КРАЈНИЦИ |
| 29033 | КРИВА КРУША |
| 29034 | КРНИНО |
| 29035 | КРУШЈЕ |
| 29036 | КУМАРИНО |
| 29037 | КУРИДЕРЕ |
| 29038 | ЛИСИЧЕ |
| 29039 | ЛУГУНЦИ |
| 29040 | МАМУТЧЕВО |
| 29041 | МАРТОЛЦИ |
| 29042 | МЕЛНИЦА |
| 29043 | МОКРЕНИ |
| 29044 | НЕЖИЛОВО |
| 29045 | НОВАЧАНИ |
| 29046 | НОГАЕВЦИ |
| 29047 | НОВО СЕЛО |
| 29048 | НОВО СЕЛО Ч |
| 29049 | ОМОРАНИ |
| 29050 | ОРАОВЕЦ |
| 29051 | ОРАОВ ДОЛ |
| 29052 | ОРЕШЕ |
| 29053 | ОРИЗАРИ |
| 29054 | ОТОВИЦА |
| 29055 | ОТИШТИНО |
| 29056 | ПАПРАДИШТЕ |
| 29057 | ПЛЕВЕЊЕ |
| 29058 | ПОДЛЕС |
| 29059 | ПОМЕНОВО |
| 29060 | ПОПАДИЈА |
| 29061 | РАКОВЕЦ |
| 29062 | РАШТАНИ |
| 29063 | РЛЕВЦИ |
| 29064 | РУДНИК |
| 29065 | СВЕЌАНИ |
| 29066 | СЛИВНИК |
| 29067 | С'ЛП |
| 29068 | СКАЧИНЦИ |
| 29069 | СМИЛОВЦИ |
| 29070 | СОГЛЕ |
| 29071 | СОПОТ |
| 29072 | СТАРИ ГРАД |
| 29073 | СТЕПАНЦИ |
| 29074 | СОЈАКЛАРИ |
| 29075 | ТЕОВО |
| 29076 | ВЕЛЕС |
| 29077 | УБОГО |
| 29078 | УЛАНЦИ |
| 29079 | ЦРЕШНЕВО |
| 29080 | ЦРКВИНО |
| 29081 | ЧАЛОШЕВО |
| 29082 | ЧАШКА |
| 29083 | ЧИЧЕВО |
| 29084 | ЏИДИМИРЦИ |

| **Штип** | |
|---|---|
| 30001 | АРГУЛИЦА |
| 30002 | НОВО СЕЛО Ш |
| 30003 | БАТАЊЕ |
| 30004 | БРЕСТ |
| 30005 | ВРСАКОВО |
| 30006 | ВРТЕШКА |
| 30007 | ГОЛЕМ ГАБЕР |
| 30008 | ГОРАЧИНО |
| 30009 | ГОРНИ БАЛВАН |
| 30010 | ГОРНО ТРОГЕРЦИ |
| 30011 | ДОБРОШАНИ |
| 30012 | ДОЛНИ БАЛВАН |
| 30013 | ДОЛНО ТРОГЕРЦИ |
| 30014 | ДОЛАНИ |
| 30015 | ДРАГОЕВО |
| 30016 | ЕБЕПЛИЈА |
| 30017 | ЕДЕКЛЕРЦИ |
| 30018 | ЈАМУЛАРЦИ |
| 30019 | ЈУНУЗЛИЈА |
| 30020 | КАЛАУЗЛИЈА |
| 30021 | КАЛАПЕТРОВЦИ |
| 30022 | КАРБИНЦИ |
| 30023 | КАРАОРМАН |
| 30024 | КЕПЕКЧЕЛИЈА |
| 30025 | КОЗЈАК |
| 30026 | КОШЕВО |
| 30027 | КРИВИ ДОЛ |
| 30028 | КРУПИШТЕ |
| 30029 | КУРФАЛИЈА |
| 30030 | КУЧИЛАТ |
| 30031 | КУЧИЦА |
| 30032 | ЛАКАВИЦА |

| | |
|---|---|
| 30033 | ЛЕСКОВИЦА |
| 30034 | ЛИПОВ ДОЛ |
| 30035 | ЉУБОТЕН |
| 30036 | МАЛ ГАБЕР |
| 30037 | МИЧАК |
| 30038 | МУРАТЛИЈА |
| 30039 | НИКОМАН |
| 30040 | НОВО СЕЛО |
| 30041 | ОЏАЛИЈА |
| 30042 | ПЕНУШ |
| 30043 | ПИПЕРОВО |
| 30044 | ПОЧИВАЛО |
| 30045 | ПРНАЛИЈА |
| 30046 | ПРИПЕЧАНИ |
| 30047 | ПУХЧЕ |
| 30048 | РАДАЊЕ |
| 30049 | РУЉАК |
| 30050 | САРЧИЕВО |
| 30051 | СЕЛЦЕ |
| 30052 | СКАНДАЛЦИ |
| 30053 | СОФИЛАРИ |
| 30054 | СТЕПАНЦИ |
| 30055 | СУВО ГРЛО |
| 30056 | СУДИЌ |
| 30057 | СУШЕВО |
| 30058 | ТАНАТАРЦИ |
| 30059 | ТАРИНЦИ |
| 30060 | ТЕСТЕМЕЛЦИ |
| 30061 | ТОПЛИК |
| 30062 | ТРИ ЧЕШМИ |
| 30063 | ХАЏИ-ХАМЗАЛИ |
| 30064 | ХАЏИ-РЕЏЕПЛИ |
| 30065 | ХАЏИ-СЕЈДЕЛИ |
| 30066 | ЦРВУЛЕВО |
| 30067 | ЦРЕШКА |
| 30068 | ЧАРДАКЛИЈА |
| 30069 | ЧИФЛИК |
| 30070 | ШАШАВАРЛИЈА |
| 30071 | ШОПУР |
| 30072 | ШТИП |

Прилог број 2

КАТАСТАРСКИ КУЛТУРИ

| ПОЛН НАЗИВ | СКРАТЕН НАЗИВ |
|---|---|
| **Плодни земјишта** | |
| Нива | нива |
| Оризова нива | оризова нива |
| Градина | градина |
| Овоштарник | овоштарник |
| Интензивен овоштарник | инт. овоштарник |
| Лозје | лозје |
| Интензивно лозје | инт. лозје |
| Ливада | ливада |
| Пасиште | пасиште |
| Шума | шума |
| Трстици | трстици |
| Мочуриште | мочуриште |
| **Неплодни земјишта** | |
| Природно неплодно земјиште | прир. непл. зем. |
| Вештачко неплодно земјиште | вешт. непл. зем. |
| Улици и патишта | улици, патишта |
| Земјиште под зграда | зем. под зграда |
| Двор | двор |
| Градежно неизградено земјиште | град. неизгр. зем. |
| **Води** | |
| Течни води | течни води |
| Стојни води | стојни води |

КАТАСТАРСКИ КЛАСИ

1
2
3
4
5
6
7
8

Прилог број 3

БРОЈ НА КАТ

| ПОЛН НАЗИВ | СКРАТЕН НАЗИВ |
|---|---|
| подрум -3 | по-3 |
| подрум -2 | по-2 |
| подрум -1 | по-1 |
| сутерен | сут |
| приземје | приз |
| кат 1 | к 1 |
| кат 2 | к 2 |
| кат 3 | к 3 |
| кат 4 | к 4 |
| кат 5 | к 5 |
| кат 6 | к 6 |
| кат 7 | к 7 |
| кат 8 | к 8 |
| кат 9 | к 9 |

| | |
|---|---|
| кат 10 | к 10 |
| кат 11 | к 11 |
| кат 12 | к 12 |
| кат 13 | к 13 |
| кат 14 | к 14 |
| кат 15 | к 15 |
| кат 16 | к 16 |
| кат 17 | к 17 |
| кат 18 | к 18 |
| кат 19 | к 19 |
| кат 20 | к 20 |
| мансарда 1 | ман1 |
| мансарда 2 | ман2 |
| поткровје | пткр |
| меѓукат 1 | мк1 |
| меѓукат 2 | мк2 |
| меѓукат 3 | мк3 |
| меѓукат 4 | мк4 |
| меѓукат 5 | мк5 |
| меѓукат 6 | мк6 |
| меѓукат 7 | мк7 |
| меѓукат 8 | мк8 |
| меѓукат 9 | мк9 |

По потреба наведената листа на број на катови може да се дополнува.

## НАМЕНА НА ЗГРАДАТА ОДНОСНО ДЕЛОТ ОД ЗГРАДАТА

| ПОЛН НАЗИВ | СКРАТЕН НАЗИВ |
|---|---|
| станбен простор | станбен пр. |
| деловен простор | деловен пр. |
| простор за вршење на работите на органите на државната власт (законодавна, извршна и судска власт) | за држ. власт |
| простор за вршење на работите на органите на единиците на локална самоуправа | за орг. на ЕЛС |
| помошни површини (тераса, лоѓија, балкон) | пом. површини |
| помошни простории (шупи, летни кујни) | пом. простории |
| заеднички делови од зграда (ходник, скали, лифт, скривница) | заед. делови |
| гаража | гаража |

**Прилог бр.4**

**РЕПУБЛИКА МАКЕДОНИЈА**
**ДРЖАВЕН ЗАВОД ЗА ГЕОДЕТСКИ РАБОТИ**
**Сектор / Одделение за премер и катастар** ____________________

**Бр.** ____________________

### ИМОТЕН ЛИСТ

со состојба на дата: ______________

Катастарска општина: ____________________

**ПОДАТОЦИ ЗА СОПСТВЕНИКОТ (ЛИСТ А)**

| ЕМБГ/ЕМБС: | ИМЕ И ПРЕЗИМЕ / ПРАВЕН СУБЈЕКТ | АДРЕСА / СЕДИШТЕ | ВИД НА СОПСТВЕНОСТ | ДЕЛ НА ИМОТОТ | Запишување број - дата - час |
|---|---|---|---|---|---|
| | | | | | |
| | | | | | |
| | | | | | |

**ПОДАТОЦИ ЗА КАТАСТАРСКИТЕ ПАРЦЕЛИ (ЛИСТ Б)**

| ПАРЦЕЛА: | ВИКАНО МЕСТО / УЛИЦА | КУЛТУРА: | КЛАСА | ПОВРШИНА | ЕВИДЕНТЕН ЛИСТ | Запишување број - дата - час |
|---|---|---|---|---|---|---|
| | | | | | | |
| | | | | | | |
| | | | | | | |

**ПОДАТОЦИ ЗА ЗГРАДИ И ДЕЛОВИ ОД ЗГРАДИ (ЛИСТ В)**

| ПАРЦЕЛА: | ЗГРАДА: | ВЛЕЗ | КАТ | СТАН | АДРЕСА | НАМЕНА | КОРИСНА ПОВРШИНА | Запишување број - дата - час |
|---|---|---|---|---|---|---|---|---|
| | | | | | | | | |
| | | | | | | | | |
| | | | | | | | | |

**ПОДАТОЦИ ЗА СЛУЖБЕНОСТИ , ТОВАРИ, ОГРАНИЧУВАЊА И ДРУГИ СТВАРНИ ПРАВА, ФАКТИ И ОКОЛНОСТИ (ЛИСТ Г)**

| | Запишување број - дата - час |
|---|---|
| | |
| | |
| | |

М.П. Овластено лице:

Страница ___ од ___ ____________________

**Прилог бр.5**

**РЕПУБЛИКА МАКЕДОНИЈА**
**ДРЖАВЕН ЗАВОД ЗА ГЕОДЕТСКИ РАБОТИ**
**Сектор / Одделение за премер и катастар** ____________________

**Бр.** ____________________

### ЕВИДЕНТЕН ЛИСТ

со состојба на дата: ______________

Катастарска општина: ____________________

**ПОДАТОЦИ ЗА ИМАТЕЛОТ НА БЕСПРАВНО ИЗГРАДЕНИ ЗГРАДИ И ДЕЛОВИ ОД ЗГРАДИ**

| ЕМБГ/ЕМБС: | ИМЕ И ПРЕЗИМЕ / ПРАВЕН СУБЈЕКТ | АДРЕСА/СЕДИШТЕ | евидентирање број - дата - час |
|---|---|---|---|
| | | | |
| | | | |
| | | | |

**ПОДАТОЦИ ЗА БЕСПРАВНО ИЗГРАДЕНИТЕ ЗГРАДИ И ДЕЛОВИ ОД ЗГРАДИ**

| ПАРЦЕЛА: | ЗГРАДА: | ВЛЕЗ | КАТ | АДРЕСА | НАМЕНА | КОРИСНА ПОВРШИНА | евидентирање број - дата - час |
|---|---|---|---|---|---|---|---|
| | | | | | | | |
| | | | | | | | |
| | | | | | | | |

М.П. Овластено лице:

Страница ___ од ___ ____________________

# ЈП СЛУЖБЕН ВЕСНИК НА РМ ВИ НУДИ

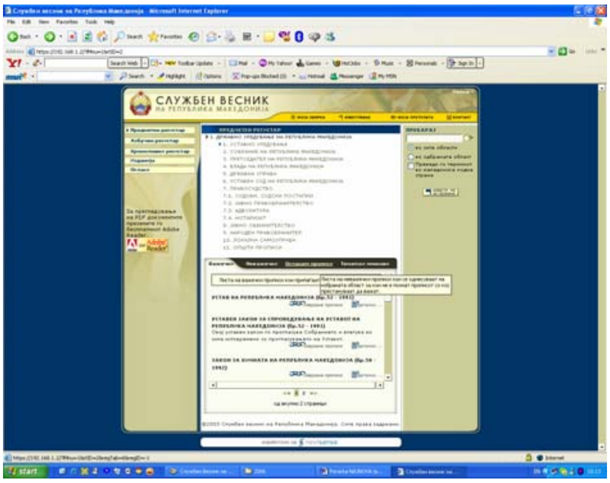

**1. База на прописи** на целата важечка законска и подзаконска регулатива од 1945 година до денес (околу 9000 прописи, распоредени во 22 области и преку 64 подобласти), како и тековното издавање на службениот весник во дигитална форма.

**- За период од 12 месеци, за претплатниците на печатеното издание „Службен весник на РМ“:**

а) **за над десет** претплатнички акаунти........................**4.880,00** денари по акаунт;

б) **од шест до десет** претплатнички акаунти......................**6.588,00** денари по акаунт;

в) **од еден до пет** претплатнички акаунти......................**8.540,00** денари по акаунт.

**- За период од 12 месеци, за оние кои не се претплатници на печатеното издание „Службен весник на РМ“:**

а) **за над десет** претплатнички акаунти......................**9.760,00** денари по акаунт;

б) **од шест до десет** претплатнички акаунти....................**10.980,00** денари по акаунт;

в) **од еден до пет** претплатнички акаунти....................**12.200,00** денари по акаунт.

**- За период од 1 месец - 1.400,00 денари по претплатнички акаунт.**

**2. CD-ROM изданија**

**1) Комплет CD-ROM изданија 2001, 2002, 2003, 2004 и 2005 година**................................**4000,00 денари**

**2) Поединечни CD-ROM изданија 2001, 2002, 2003, 2004 и 2005 година**......................**1000,00 денари**

**3. Регистарот на прописи на РМ** е единствено комплетно издание во Републиката на сите прописи, со најбрзо-двомесечно тековно ажурирање и овозможува брзо и лесно пребарување по азбучен и предметен регистар на законската и подзаконската регулатива. При секое ажурирање претплатниците добиваат гратис додаток на збирка актуелни прописи.

Секој нов претплатник со основната влошка добива и **гратис** класер-кутија.

**Цена**.......................................................**3.700,00 денари.**

**Цените се со пресметан ДДВ.**

---

**П О Р А Ч К А БР. 53**

Со ова неотповикливо ги порачуваме изданијата под реден број:

**1.** Во __________________________ акаунти;

**2.** Комплет во __________________ примероци (2001 _____; 2002 _____; 2003 _____; 2004 _____ и 2005 _____ примероци);

**3.** Во __________________________ примероци.

Доказот за извршена уплата и порачката ги испраќаме по пошта.

**Порачател:** ____________________________________________________________________

**Место:** __________, **ул.** _____________________, **бр.** ______, **тел./факс** ______________

**Моб.** ____________________

**Потпис на порачателот**

**Во** __________, ________**2006 година.** **(М.П.)** ______________________

# ЈП СЛУЖБЕН ВЕСНИК НА РМ ВИ ГИ НУДИ

## СО ГОЛЕМО НАМАЛЕНИЕ НА ИЗДАНИЈАТА

| *Р.бр* | *Изданија* | *Цена* |
|---|---|---|
| 1 | **Изборен законик,** *2006* | **300,00** |
| 2 | **Закон за стечај,** *2006*<br>*од д-р Кирил Чавдар*<br>*(со објаснувања, судска практика и предметен регистар)* | **600,00** |
| 3 | **Закон за трговските друштва,**<br>со вовед, *2004* | **500,00** |
| 4 | **Закон за општата управна постапка**<br>(со коментар)<br>*Проф. д-р С. Гелевски, 2005* | **500,00** |
| 5 | **Кривичен законик**<br>*од проф. д-р Методија Каневчев*<br>*(со кратки упатства, објаснувања и регистар на поимите), 2005* | **600,00** |
| 6 | **Закон за кривична постапка и Закон за извршување на санкциите (редакциски пречистени текстови)** | **400,00** |
| 7 | **Закон за работните односи**<br>(редакциска збирка, 2005) | **400,00** |
| 8 | **Устав на Република Македонија**<br>*(со сите амандмани од I - XXX), 2005*<br>на македонски јазик (тврд повез)<br>мал формат | **150,00** |
| 9 | **Устав на Република Македонија**<br>*(со сите амандмани од I - XXX), 2005*<br>на македонски и на англиски јазик (во една книга), голем формат | **300,00** |
| 10 | **Збирки на прописи од областа на локалната самоуправа,** *2004* | |
| а) | **I книга –** *(Законите за: локална самоуправа; територијална организација на локалната самоуправа; за градот Скопје; финансирањето на единиците на локалната самоуправа и Законот за локалните избори – редакциски пречистен текст).* | **400,00** |
| б) | **II книга –** *(Законите за: комуналните такси; даноци на имот; угостителска дејност; туристичка дејност и Законот за вршење занаетчиска дејност).* | **300,00** |
| в) | **III книга –** *(Редакциски пречистени текстови на Законите за: основното образование; средното образование; заштита на децата и Законот за социјална заштита.* | **350,00** |
| г) | **IV книга –** *(Закон за управување со отпадот, Закон за квалитетот на амбиентниот воздух; Законите за заштита на природата)* | **350,00** |
| д) | **Комплет од четирите книги - Збирки на Законите од областа на локалната самоуправа, 2004,**<br>**по цена од** | **1.200,00** |
| 11 | **Збирка на прописи (редакциска)**<br>*(Законите за: градење; за просторно и урбанистичко планирање; за животната средина), 2005* | **350,00** |
| 12 | **Збирка на меѓународни конвенции од областа на кривичното право,** *2000* | **100,00** |
| 13 | **Закон за извршната постапка**<br>*Д-р С. Георгиевски, 2002* | **200,00** |
| 14 | **Закон за јавните набавки,** *2004*<br>*(со подзаконските акти)* | **100,00** |
| 15 | **Закон за спречување на корупцијата**<br>*Со Закони за ратификација на конвенции*<br>*Д-р Ј. Проевски (со објаснувања), 2002* | **100,00** |
| 16 | **Закон за денационализација**<br>(со коментар, објаснувања и обрасци)<br>*Д-р С. Георгиевски, 2000* | **200,00** |
| 17 | **Збирка на прописи од областа на државјанството**<br>*Д-р Ф. Стоев,*<br>*М-р М. Лазарова – Трајковска, 1998* | **150,00** |
| 18 | **Комплет CD-ROM изданија 2001, 2002, 2003, 2004 и 2005 година** | **4.000,00** |
| 19 | **Поединечни CD-ROM изданија 2001, 2002, 2003, 2004 и 2005 година** | **1.000,00** |
| 20 | **Регистар на прописи на РМ** | **3.700,00** |
| 21 | **WEB - базата на прописи од 1945 до денес.**<br>**www.slvesnik.com.mk** | |

## П О Р А Ч К А БР. 53

Со ова неотповикливо ги порачуваме изданијата под реден број _____ во _____ примероци;

р.бр._____ во _____ примероци; р.бр._____ во _____ примероци; р.бр._____ во _____ примероци;

р.бр._____ во _____ примероци; р.бр. _____ во _____ примероци; р.бр._____ во _____ примероци.

Доказот за извршена уплата на жиро с-ка 300000000188798 и порачката ги испраќаме по пошта на адреса бул. „Партизански одреди" бр. 29, п. фах 51, 1000, Скопје, или на телефакс број + 389-2-311-22-67.

**Порачател:** ______________________________________________

**Место:** _________**, ул.** ____________________**, бр.** ______**, тел./факс** ____________

**Потпис на порачателот**

**Во** _________**,** _______**2006 година.** **(М.П.)** ____________________

# ЈП СЛУЖБЕН ВЕСНИК НА РМ ВИ ГИ НУДИ

## СО ГОЛЕМО НАМАЛЕНИЕ ИЗДАНИЈАТА

| Изданија | Цена |
|---|---|
| **1. Изборен законик**, *2006* | **300,00** |
| **2. Закон за стечај,** *2006*<br>*од д-р Кирил Чавдар*<br>*(со објаснувања, судска практика и предметен регистар)* | **600,00** |
| **3. Закон за трговските друштва**<br>со вовед, *2004* | **500,00** |
| **4. Закон за општата управна постапка** (со коментар)<br>*Проф. д-р С. Гелевски, 2005* | **500,00** |
| **5. Кривичен законик**<br>*од проф. д-р Методија Каневчев*<br>*(со кратки упатства, објаснувања и регистар на поимите), 2005* | **600,00** |
| **6. Закон за кривична постапка и Закон за извршување на санкциите (редакциски пречистени текстови)** | **400,00** |
| **7. Закон за работните односи**<br>(редакциска збирка, *2005*) | **400,00** |
| **8. Устав на Република Македонија**<br>*(со сите амандмани од I - XXX), 2005*<br>на македонски јазик (тврд повез)<br>мал формат | **150,00** |
| **9. Устав на Република Македонија**<br>*(со сите амандмани од I - XXX), 2005*<br>на македонски и на англиски јазик (во една книга), голем формат | **300,00** |

## ПОРАЧКА БР. 53

Со ова неотповикливо ги порачуваме изданијата под реден број _____ во _____ примероци; р.бр._____ во _____ примероци; р.бр._____ во _____ примероци; р.бр._____ во _____ примероци; р.бр._____ во _____ примероци; р.бр. _____ во _____ примероци.

Доказот за извршена уплата на жиро с-ка 300000000188798 и порачката ги испраќаме по пошта на адреса бул. „Партизански одреди" бр. 29, п. фах 51, 1000, Скопје, или на телефакс број + 389-2-311-22-67.

**Порачател:** ________________________ **Место:** _________,

**ул.** ________________________, **бр.** _______, **тел./факс** ______________

**Потпис на порачателот**

**Во** ________, ______**2006 година. (М.П.)** ____________________



www.slvesnik.com.mk
contact@slvesnik.com.mk

Издавач: ЈП СЛУЖБЕН ВЕСНИК НА РЕПУБЛИКА МАКЕДОНИЈА, ц.о.-Скопје
бул. "Партизански одреди" бр. 29. Поштенски фах 51.
Директор и одговорен уредник - Борис Тренески.
Телефони: +389-2-3298-860, 3290-471, 3290-449.
Телефакс: +389-2-3112-267.

Претплатата за 2006 година изнесува 9.200,00 денари.
„Службен весник на Република Македонија" излегува по потреба.
Рок за рекламации 15 дена.
Жиро-сметка: 300000000188798.
Депонент на Комерцијална банка, АД - Скопје.
Печат: ЦЕТИС ПРИНТ ДООЕЛ увоз-извоз, Скопје.

ISSN 0354-1622

2006053